

SAMSUNG

BENUTZERHANDBUCH

SM-R840
SM-R850
SM-R845F
SM-R855F

Inhalt

Erste Schritte

5 Informationen zur Galaxy Watch3

5 Zuerst lesen

10 Geräteaufbau

10 Lieferumfang

11 Galaxy Watch3

13 Induktive Ladestation

14 Akku

14 Akku aufladen

17 Akku per Wireless PowerShare laden

18 Energiesparmodus

19 Galaxy Watch3 tragen

19 Galaxy Watch3 anlegen

19 Tipps und Vorsichtsmaßnahmen zum Armband

20 Armband anbringen, austauschen oder seine Länge anpassen

25 Galaxy Watch3 richtig tragen

27 Galaxy Watch3 ein- und ausschalten

28 Galaxy Watch3 mit einem Mobilgerät verbinden

28 Anwendung „Galaxy Wearable“ installieren

28 Galaxy Watch3 über Bluetooth mit einem Mobilgerät verbinden

30 Remote-Verbindung

30 Galaxy Watch3 ohne Mobilgerät verwenden

31 Bildschirm bedienen

31 Lünette

33 Touchscreen

35 Bildschirmaufteilung

35 Bildschirm ein- und ausschalten

36 Bildschirm wechseln

38 Sperrbildschirm

39 Uhr

39 Ziffernblatt

39 Uhrentyp ändern

40 Dauerhafte Anzeige der Uhr aktivieren

40 Modus „Nur Uhr“

41 Benachrichtigungen

41 Benachrichtigungsfeld

41 Eingehende Benachrichtigungen anzeigen

42 Anwendungen zum Empfangen von Benachrichtigungen auswählen

43 QuickPanel

50 Text eingeben

50 Einführung

50 Spracheingabe verwenden

51 Emoticons oder Sticker verwenden

51 Handschrift- oder Tastatureingabe verwenden

52 Eingabemodus ändern

Anwendungen und Funktionen

53 SMS/MMS

55 Telefon

- 55 Einführung
- 55 Anrufe entgegennehmen
- 56 Anrufe tätigen
- 56 Optionen während eines Anrufs

57 Kontakte

59 Samsung Pay

60 Samsung Health

- 60 Einführung
- 61 Tägliche Aktivität
- 62 Schritte
- 64 Training
- 71 Schlaf
- 73 Puls
- 75 Stress
- 76 Ernährung
- 77 Wasser
- 78 Community
- 79 Frauenkalender
- 80 Einstellungen

80 GPS

81 Musik

- 81 Einführung
- 81 Musik wiedergeben
- 81 Musik importieren
- 82 Musik mit der Galaxy Watch3 wiedergeben
- 82 Musik vom Mobilgerät wiedergeben
- 82 Musik ohne Verbindung mit einem Mobilgerät wiedergeben

83 Reminder

84 Kalender

85 Bixby

- 85 Einführung
- 85 Bixby starten
- 86 Bixby verwenden

87 Wetter

88 Alarm

89 Weltuhr

89 Timer

90 Stoppuhr

90 Galerie

- 90 Bilder importieren und exportieren
- 91 Bilder anzeigen
- 91 Bilder löschen

92 Telefon finden

92 Uhr finden

93 SOS-Nachricht senden

- 93 Einführung
- 93 Notfallkontakte registrieren
- 94 SOS-Nachricht senden
- 94 Bei einer Verletzung durch einen Sturz eine SOS-Nachricht senden
- 95 SOS-Nachrichten beenden

96 PPT-Controller

- 96 Einführung
- 96 Galaxy Watch3 über Bluetooth mit einem Gerät verbinden
- 97 Alarmfunktionen einstellen

98 Diktiergerät

- 98 Einführung
- 98 Sprachaufnahmen erstellen
- 99 Aufnahmemodus ändern

99 Galaxy Store

100 Einstellungen

- 100 Einführung
- 100 Ziffernblätter
- 100 Apps
- 102 Ton und Vibration
- 103 Anzeige
- 104 Erweitert
- 105 Verbindungen
- 109 Allgemein
- 111 Eingabehilfe
- 111 Sicherheit/Datenschutz
- 112 Standort
- 112 Konto (Konto und Sicherung)
- 113 Akku
- 114 Info zur Uhr
- 114 Mit neuem Telefon verbinden
- 114 Mit Telefon verbinden

- 124 Eingabehilfe
- 124 Bixby
- 124 Samsung Pay
- 124 Konto und Sicherung
- 126 Telefoneinstellungen synchronisieren
- 127 Software-Update für Uhr
- 127 Tipps und Benutzerhandbuch
- 127 Info zur Uhr

128 Ziffernblätter

129 Entdecken

Anhang

130 Rat und Hilfe bei Problemen

134 Akku entfernen

Galaxy Wearable-Anwendung

115 Einführung

117 Home

- 117 Einführung
- 117 Benachrichtigungen
- 117 Apps
- 119 Widgets
- 119 Ton und Vibration
- 120 Anzeige
- 120 Erweitert
- 121 Inhalt zu Ihrer Uhr hinzufügen
- 122 SOS
- 122 Uhr finden
- 123 Mobiltarife
- 123 Allgemein

Erste Schritte

Informationen zur Galaxy Watch3

Die Galaxy Watch3 ist eine Smartwatch, die Ihre Trainingsmuster analysiert, Ihren Fitnesszustand überwacht und eine Reihe praktischer Anwendungen zum Telefonieren und Wiedergeben von Musik bietet. Sie können durch die Funktionen stöbern, indem Sie die Lünette drehen, und eine Funktion starten, indem Sie einfach den Bildschirm antippen. Außerdem können Sie das Zifferblatt auswählen, das Ihnen am besten gefällt.

Schließen Sie Ihre Galaxy Watch3 an Ihr Mobilgerät an oder verwenden Sie die Galaxy Watch3 ohne verbundenes Mobilgerät.

Zuerst lesen

Lesen Sie dieses Handbuch vor der Verwendung des Geräts durch, um eine sichere und sachgemäße Verwendung zu gewährleisten.

- Beschreibungen basieren auf den Standardeinstellungen des Geräts.
- Einige Inhalte weichen je nach Region, Dienstanbieter, Gerätespezifikationen und Gerätesoftware möglicherweise von Ihrem Gerät ab.
- Hochwertige Inhalte, bei denen für die Verarbeitung hohe CPU- und RAM-Leistungen erforderlich sind, wirken sich auf die Gesamtleistung des Geräts aus. Anwendungen, die mit diesen Inhalten zusammenhängen, funktionieren abhängig von den technischen Daten des Geräts und der Umgebung, in der es genutzt wird, möglicherweise nicht ordnungsgemäß.
- Samsung übernimmt keinerlei Haftung bei Leistungsproblemen, die von Anwendungen von Drittanbietern verursacht werden.
- Samsung ist nicht für Leistungseinbußen oder Inkompatibilitäten haftbar, die durch veränderte Registrierungseinstellungen oder modifizierte Betriebssystemsoftware verursacht wurden. Bitte beachten Sie, dass inoffizielle Anpassungen des Betriebssystems dazu führen können, dass die Galaxy Watch3 oder eine Anwendung nicht mehr ordnungsgemäß funktioniert.
- Software, Tonquellen, Hintergrundbilder, Bilder sowie andere Medien auf dieser Galaxy Watch3 unterliegen einer Lizenzvereinbarung für die eingeschränkte Nutzung. Das Extrahieren und Verwenden dieser Materialien für gewerbliche oder andere Zwecke stellt eine Verletzung von Copyright-Gesetzen dar. Der Benutzer trägt die volle Verantwortung bei illegaler Verwendung von Medien.
- Möglicherweise fallen je nach Datentarif zusätzliche Gebühren für Datendienste wie z. B. Nachrichtenversand, Hochladen und Herunterladen von Inhalten, automatische Synchronisation oder Verwendung von Standortdiensten an. Bei der Übertragung von großen Datenmengen empfehlen wir die Verwendung der WLAN-Funktion. (SM-R845F, SM-R855F)

- Standardanwendungen, die bereits auf der Galaxy Watch3 installiert sind, unterliegen Aktualisierungen und es kann vorkommen, dass sie ohne vorherige Ankündigung nicht mehr unterstützt werden. Sollten Sie Fragen zu einer auf der Galaxy Watch3 vorinstallierten Anwendung haben, wenden Sie sich an ein Servicecenter von Samsung. Wenden Sie sich bei Anwendungen, die Sie selbst installiert haben, an den jeweiligen Anbieter.
- Das Verändern des Betriebssystems der Galaxy Watch3 oder das Installieren von Software aus inoffiziellen Quellen kann zu Fehlfunktionen an der Galaxy Watch3, zu Beschädigung oder zum Verlust von Daten führen. Diese Handlungen stellen Verstöße gegen Ihre Lizenzvereinbarung mit Samsung dar und haben das Erlöschen der Garantie zur Folge.
- Einige Funktionen können je nach Hersteller und Modell des Mobilgeräts, das mit der Galaxy Watch3 verbunden wird, möglicherweise nicht wie in diesem Benutzerhandbuch beschrieben verwendet werden.
- Sie können den Touchscreen auch bei starker Sonneneinstrahlung im Freien gut sehen, indem Sie den Kontrastbereich automatisch der Umgebung entsprechend anpassen. Aufgrund der Beschaffenheit der Galaxy Watch3 kann es beim Anzeigen von statischen Grafiken über längere Zeiträume zu Nach- oder Geisterbildern kommen, die sich auf der Anzeige einbrennen.
 - Es wird empfohlen, keine statischen Grafiken über längere Zeiträume auf dem gesamten Touchscreen oder einem Teil davon zu verwenden und den Touchscreen auszuschalten, wenn die Galaxy Watch3 über längere Zeiträume nicht verwendet wird.
 - Sie können den Touchscreen so einstellen, dass er sich automatisch ausschaltet, wenn Sie ihn nicht verwenden. Tippen Sie auf dem Anwendungsbildschirm der Galaxy Watch3  (**Einstellungen**) und anschließend **Anzeige** → **Bildschirm-Timeout** an. Wählen Sie dann die Zeitspanne, die das Gerät warten soll, bevor es den Touchscreen ausschaltet.
 - Um den Touchscreen so einzustellen, dass die Helligkeit automatisch an die Umgebung angepasst wird, tippen Sie auf dem Anwendungsbildschirm der Galaxy Watch3  (**Einstellungen**), **Anzeige** → **Helligkeitsanpassung** und anschließend den Schalter an, um die Funktion zu aktivieren.
- Je nach Region bzw. Modell ist für einige Geräte eine Genehmigung durch die Federal Communications Commission (FCC) erforderlich.

Wenn Ihr Gerät von der FCC genehmigt wurde, können Sie die FCC-ID auf der Galaxy Watch3 abrufen. Wenn Sie die FCC-ID aufrufen möchten, tippen Sie auf dem Anwendungsbildschirm der Galaxy Watch3  (**Einstellungen**) und dann **Info zur Uhr** → **Gerät** an. Sollte Ihr Gerät keine FCC-ID haben, wurde sein Verkauf in den USA oder ihren Außengebieten nicht autorisiert, es wurde also möglicherweise nur für den Privatgebrauch des Eigentümers in die USA eingeführt.

Wasser- und Staubbeständigkeit

Das Gerät ist wasser- und staubgeschützt. Befolgen Sie die nachstehenden Tipps, um den Wasser- und Staubschutz aufrecht zu erhalten. Andernfalls kann das Gerät beschädigt werden.

- Setzen Sie das Gerät keinem **Wasser mit starker Strömung** aus. Setzen Sie das Gerät keinem plötzlichen Wasserdruck aus (beispielsweise beim Tauchen).
- Verwenden Sie das Gerät weder beim Tauchen noch bei Wassersportarten oder in schnell fließenden Gewässern. Es darf nur unter herkömmlichen Schwimmbedingungen verwendet werden, etwa im Schwimmbad oder am Strand.
- Sind Gerät oder Hände feucht, trocknen Sie sie gründlich ab, bevor Sie das Gerät bedienen.
- Wenn das Gerät mit klarem Süßwasser (Frischwasser) in Kontakt kommt, trocknen Sie es sorgfältig mit einem sauberen, weichen Tuch ab. Wird das Gerät, entgegen einer bestehenden IP-Klassifizierung, die ausschließlich bei klarem Süßwasser gilt, anderen Flüssigkeiten, etwa Salzwasser, Wasser aus einem Schwimmbaden, Seifenlauge, Öl, Parfüm, Sonnencreme, Handreiniger, oder chemischen Produkten wie Kosmetika ausgesetzt, sollten Sie es mit Frischwasser abspülen und sorgfältig mit einem sauberen, weichen Tuch abtrocknen. Bei einem Kontakt mit anderen Flüssigkeiten können sowohl Leistung als auch Aussehen des Geräts beeinträchtigt werden.
- Zerlegen Sie das Gerät nicht. Die Wasser und Staub abweisenden Komponenten des Geräts könnten beschädigt werden.
- Setzen Sie das Gerät keiner enormen Veränderung der Luft- oder Wassertemperatur aus.
- Trocknen Sie das Gerät nicht mit einem Heißluftgerät, etwa einem Föhn.
- Die Wasser abweisende Komponente kann in der Sauna beschädigt werden.
- **Wurde das Gerät unter Wasser getaucht oder ist das Mikrofon oder der Lautsprecher nass geworden**, wird möglicherweise der Ton während eines Anrufs beeinträchtigt. Wischen Sie das Gerät dann sorgfältig mit einem trockenen Tuch ab, bevor Sie es verwenden.
- **Wird das Gerät im Wasser verwendet**, funktionieren möglicherweise der Touchscreen und andere Funktionen nicht richtig.
- **Tests mit diesem Gerät in einer kontrollierten Umgebung haben ergeben, dass es in bestimmten Situationen und unter bestimmten Bedingungen gegen Wasser und Staub beständig ist. (Es erfüllt die Anforderungen für die Wasserbeständigkeit der internationalen Norm ISO 22810:2010 in 50 m tiefem Wasser und kann in flachem Wasser genutzt werden. Es erfüllt die Anforderungen für die Staubbeständigkeit gemäß Klassifizierung IEC 60529 IP6X.)**

Vorkehrungen gegen Überhitzung

Wenn das Tragen des Geräts aufgrund einer Überhitzung unangenehm wird, verwenden Sie es nicht weiter und nehmen Sie es unverzüglich vom Handgelenk.

Um Probleme wie Fehlfunktionen am Gerät sowie Hautirritationen oder -schäden und ein Auslaufen des Akkus zu verhindern, erscheint eine Warnung auf dem Gerät, falls es eine gewisse Temperatur erreicht. Wenn die erste Warnung erscheint, werden die Gerätefunktionen deaktiviert, bis das Gerät auf eine bestimmte Temperatur abgekühlt ist. Auf dem LTE-Modell steht Ihnen jedoch immer noch die Notruffunktion zur Verfügung.

Falls die Temperatur des Geräts weiter steigt, wird eine zweite Warnung angezeigt. Das Gerät schaltet sich aus. Verwenden Sie das Gerät nicht, bis es auf eine bestimmte Temperatur abgekühlt ist. Wenn Sie das LTE-Modell verwenden, bleibt die Verbindung über die Notruffunktion aktiv, bis Sie fertig sind, selbst wenn eine zweite Warnung erscheint.

Galaxy Watch3 reinigen und handhaben

Befolgen Sie die untenstehenden Anweisungen, um sicherzustellen, dass die Galaxy Watch3 auch weiterhin ordnungsgemäß funktioniert und ihr ursprüngliches Aussehen bewahrt. Falls Sie die Anweisungen nicht befolgen, können Beschädigungen der Galaxy Watch3 entstehen und Hautreizungen auftreten.



Welches Armband sich im Lieferumfang befindet, hängt unter Umständen von Region und Modell ab. Das Armband muss entsprechend dieser Spezifikationen ordnungsgemäß gereinigt und gewartet werden.

- Schalten Sie die Galaxy Watch3 aus und nehmen Sie das Armband ab, bevor Sie sie reinigen.
- Schützen Sie das Gerät vor Staub, Schweiß, Tinte, Öl und chemischen Produkten wie Kosmetika, antibakteriellen Sprays, Handreinigern, Reinigungsmittel und Insektiziden. Ansonsten kann das Äußere und Innere der Galaxy Watch3 beschädigt oder die Geräteleistung beeinträchtigt werden. Falls die Galaxy Watch3 mit einer der genannten Substanzen in direkten Kontakt kommt, reinigen Sie das Gerät mit einem fusselfreien, weichen Tuch.
- Verwenden Sie keine Seife, keine Reinigungsmittel, keine Schleifmittel, keine Druckluft, keine Ultraschallwellen und keine externen Wärmequellen zum Reinigen der Galaxy Watch3. Andernfalls kann die Galaxy Watch3 beschädigt werden. Reste von Seife, Reinigern oder Desinfektionsmitteln auf der Galaxy Watch3 können Hautreizungen auslösen.
- Spülen Sie die Galaxy Watch3 zum Entfernen von Sonnencreme, Lotion oder Öl mit einem seifenfreien Reinigungsmittel ab und trocknen Sie sie sorgfältig ab.

- Das Lederarmband ist nicht wasserfest. Gehen Sie mit dem Lederarmband nicht Schwimmen oder unter die Dusche.
- Das Lederarmband kann unter Umständen aufgrund der Materialeigenschaften an der Stelle etwas quietschen, an der es mit der Galaxy Watch3 verbunden ist. Das ist normal. Sie können dies verhindern, indem Sie an der Verbindungsstelle Pflegeprodukte für Leder auf das Armband auftragen.
- Setzen Sie das Lederarmband der Galaxy Watch3 weder direktem Sonnenlicht noch hohen Temperaturen, hoher Luftfeuchtigkeit oder Wasser aus. Andernfalls können sich Farbe und Form des Lederarmbands verändern. Sollte das Lederarmband nass werden, wischen Sie es schnellstmöglich mit einem weichen fusselfreien Tuch ab und lassen Sie es an einem trockenen und gut belüfteten Ort im Schatten trocknen.
- Sollte das Lederarmband Flecken haben, wischen Sie es mit einem weichen fusselfreien Tuch ab. Bei Bedarf können Sie das Tuch mit etwas Leitungswasser anfeuchten.

Vorsichtsmaßnahmen bei Allergien gegen Materialien der Galaxy Watch3

- Die internen und externen Zertifizierungsstellen von Samsung haben gesundheitsschädliche Materialien, die in der Galaxy Watch3 enthalten sein können, u. a. als Tragetest auf Kontakt mit der Haut und auf Hauttoxizität getestet.
- Die Galaxy Watch3 enthält Nickel. Treffen Sie die notwendigen Vorsichtsmaßnahmen, wenn Ihre Haut empfindlich reagiert oder wenn Sie Allergien haben gegen Materialien, die für die Galaxy Watch3 verwendet wurden.
 - **Nickel:** Die Galaxy Watch3 enthält einen geringen Anteil Nickel, der unterhalb des zulässigen Referenzwerts der EU-Verordnung REACH liegt. Sie kommen nicht in Kontakt mit dem Nickel, das in der Galaxy Watch3 enthalten ist. Darüber hinaus hat die Galaxy Watch3 den internationalen Zertifizierungstest bestanden. Wenn Sie allerdings empfindlich auf Nickel reagieren, sollten Sie bei der Nutzung der Galaxy Watch3 vorsichtig sein.
- Die für die Galaxy Watch3 verwendeten Materialien entsprechen den Standards der U.S Consumer Product Safety Commission (CPSC), den Richtlinien der europäischen Länder sowie anderen internationalen Normen.
- Weitere Informationen zum Umgang von Samsung mit Chemikalien finden Sie auf der Website von Samsung (<https://www.samsung.com/uk/aboutsamsung/sustainability/environment/>).

Hinweissymbole



Warnung: Situationen, die zu Verletzungen führen könnten



Vorsicht: Situationen, die zu Schäden an Ihrem oder anderen Geräten führen könnten



Hinweis: Hinweise, Verwendungstipps oder zusätzliche Informationen

Geräteaufbau

Lieferumfang

In der Kurzanleitung finden Sie Informationen darüber, welche Teile im Lieferumfang enthalten sind.



- Die mit der Galaxy Watch3 und anderen verfügbaren Zubehörteilen bereitgestellten Artikel können je nach Region oder Dienstanbieter variieren.
- Die mitgelieferten Artikel sind nur für die Verwendung mit dieser Galaxy Watch3 vorgesehen und sind möglicherweise nicht mit anderen Geräten kompatibel.
- Änderungen am Aussehen und an den technischen Daten sind ohne vorherige Ankündigung vorbehalten.
- Weitere Zubehörteile können Sie bei Ihrem örtlichen Samsung-Händler erwerben. Stellen Sie vor dem Kauf sicher, dass sie mit der Galaxy Watch3 kompatibel sind.
- Möglicherweise weisen nicht alle Zubehörteile und im Lieferumfang enthaltenen Artikel dieselben Eigenschaften in Bezug auf Wasserfestigkeit und Staubschutz wie die Galaxy Watch3 auf.
- Verwenden Sie nur von Samsung zugelassenes Zubehör. Wenn Sie nicht zugelassenes Zubehör verwenden, kann dies zu Leistungseinbußen und Fehlfunktionen führen, die nicht von der Garantie abgedeckt werden.
- Änderungen an der Verfügbarkeit aller Zubehörteile sind vorbehalten und hängen vollständig von den Herstellerfirmen ab. Weitere Informationen zu verfügbarem Zubehör finden Sie auf der Website von Samsung.

Galaxy Watch3

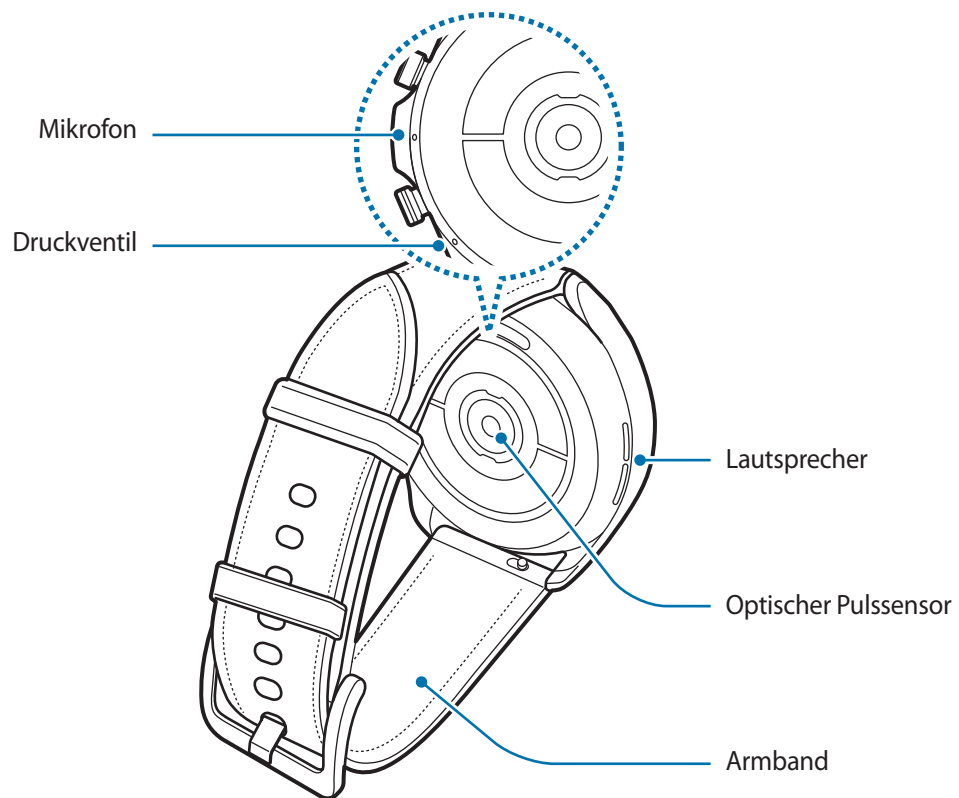
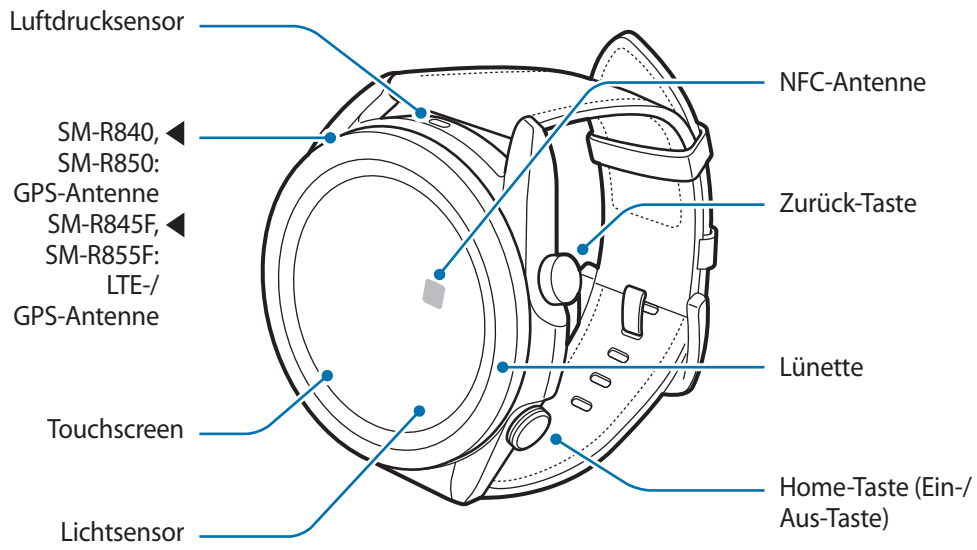



- Das Gerät enthält Magnete, durch die medizinische Geräte wie Herzschrittmacher oder implantierbare Kardioverter-Defibrillatoren beeinträchtigt werden können. Wenn Sie ein solches medizinisches Gerät verwenden, halten Sie einen sicheren Abstand zwischen den Geräten ein und verwenden Sie dieses Gerät nur nach Rücksprache mit Ihrem Arzt.
- Halten Sie einen Sicherheitsabstand zwischen dem Gerät und Gegenständen ein, die von Magneten beeinträchtigt werden. Gegenstände wie Kreditkarten, Reisepässe, Zugangskarten, Bord- oder Parkkarten können beschädigt oder durch die Magnete im Gerät unbrauchbar werden.



- Halten Sie die Galaxy Watch3 nicht nahe an Ihr Ohr, wenn Sie die Lautsprecher verwenden, etwa beim Abspielen von Mediendateien oder beim Telefonieren.
- Halten Sie das Armband sauber. Kommt das Armband mit Verunreinigungen wie Staub oder Farbstoff in Kontakt, bleiben möglicherweise Flecken zurück, die nicht vollständig entfernt werden können.
- Stecken Sie keine scharfen Gegenstände in den Luftdrucksensor, das Druckventil, den Lautsprecher oder das Mikrofon. Dadurch können die Innenteile beschädigt und der Schutz gegen Wasser der Galaxy Watch3 beeinträchtigt werden.
- Wenn Sie die Galaxy Watch3 verwenden, obwohl der Acrylkörper beschädigt ist, besteht Verletzungsgefahr. Verwenden Sie das Gerät erst wieder, wenn es in einem Servicecenter von Samsung geprüft und repariert wurde.



- In den folgenden Situationen können Verbindungsprobleme und eine Entladung des Akkus auftreten:
 - Wenn Sie metallische Aufkleber im Antennenbereich der Galaxy Watch3 anbringen
 - Wenn Sie den Antennenbereich der Galaxy Watch3 während der Verwendung bestimmter Funktionen (z. B. Anrufe oder mobile Datenverbindung) mit den Händen oder anderen Gegenständen abdecken
- Decken Sie den Lichtsensor nicht mit Bildschirmzubehör wie Schutzfolien oder Aufklebern ab. Dies kann zu einer Fehlfunktion des Sensors führen.
- Vergewissern Sie sich, dass das Mikrofon der Galaxy Watch3 nicht verdeckt ist, wenn Sie hineinsprechen.
- Das Druckventil sorgt dafür, dass die Innenteile und Sensoren der Galaxy Watch3 auch in Umgebungen, in denen sich der Luftdruck ändert, richtig funktionieren.
- Das Lederarmband besteht aus Naturleder, das nur minimal bearbeitet wurde. Die unregelmäßige Musterung, Ledernarbung, das Porenmuster und die Maserung des Armbands sowie natürliche Farbveränderungen (etwa metachromatische Verfärbungen) im Laufe der Verwendung gehen auf das Naturmaterial Leder zurück und stellen keinen Mangel des Produkts dar.
- Die Bilder in diesem Handbuch zeigen eine Galaxy Watch3 mit Lederarmband.

Tasten

Tasten	Funktion
Home-Taste	<ul style="list-style-type: none"> • Wenn die Galaxy Watch3 ausgeschaltet ist: Taste gedrückt halten, um sie einzuschalten. • Drücken, um den Bildschirm einzuschalten. • Gedrückt halten, um eine Konversation mit Bixby zu beginnen. Weitere Informationen finden Sie unter „Bixby verwenden“. • Zweimal drücken oder gedrückt halten, um die festgelegte Anwendung oder Funktion zu starten. • Drücken, um den Anwendungsbildschirm zu öffnen, wenn Sie sich im Ziffernblatt befinden. • Drücken, um das Ziffernblatt zu öffnen, wenn Sie sich auf einem anderen Bildschirm befinden.
Zurück-Taste	<ul style="list-style-type: none"> • Drücken, um zum vorherigen Bildschirm zurückzukehren.
Home-Taste + Zurück-Taste	<ul style="list-style-type: none"> • Gleichzeitig drücken, um einen Screenshot aufzunehmen. • Gleichzeitig gedrückt halten, um die Galaxy Watch3 auszuschalten.

Home-Taste einrichten

Wählen Sie eine Anwendung oder Funktion aus, die durch zweimaliges Drücken oder Gedrückthalten der Home-Taste gestartet werden soll.

Tippen Sie auf dem Anwendungsbildschirm  (**Einstellungen**) → **Erweitert** → **Home-Taste** → **Zweimaliges Drücken** oder **Drücken und Halten** an und wählen Sie dann die gewünschte Option aus.

Induktive Ladestation

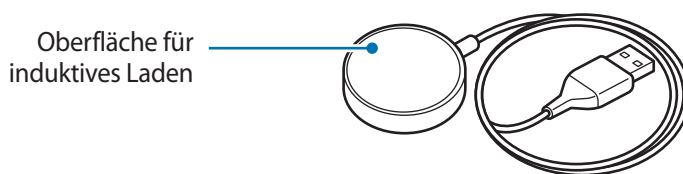

Die induktive Ladestation darf nicht mit Wasser in Berührung kommen, da sie nicht dieselben Eigenschaften in Bezug auf Wasserfestigkeit und Staubschutz aufweist wie die Galaxy Watch3.

Akku

Akku aufladen

Vor der erstmaligen Verwendung des Akkus oder wenn er länger nicht verwendet wurde, muss der Akku geladen werden.



Verwenden Sie nur von Samsung zugelassene Akkus, Ladegeräte und Kabel, die speziell für Ihre Galaxy Watch3 entwickelt wurden. Die Verwendung von inkompatiblen Akkus, Ladegeräten und Kabeln kann schwere Verletzungen oder eine Beschädigung der Galaxy Watch3 zur Folge haben.



- Ein falsches Anschließen des Ladegeräts kann zu schweren Schäden am Gerät führen. Schäden durch unsachgemäße Verwendung werden nicht von der Garantie abgedeckt.
- Verwenden Sie ausschließlich die induktive Ladestation, die im Lieferumfang enthalten ist. Die Galaxy Watch3 kann nicht richtig geladen werden und heizt sich möglicherweise auf, wenn Sie das Metallarmband zusammen mit der induktiven Ladestation eines Drittanbieters verwenden.
- Laden Sie das Gerät nicht länger als eine Woche auf, da eine Überladung die Akkulebensdauer beeinträchtigen kann.



- Stecken Sie das Ladegerät aus, wenn es nicht verwendet wird, um Energie zu sparen. Das Ladegerät verfügt über keinen Ein-/Aus-Schalter. Sie müssen also das Ladegerät vom Stromanschluss trennen, wenn es nicht verwendet wird, um zu verhindern, dass Energie verschwendet wird. Das Ladegerät sollte sich während des Aufladens in der Nähe des Stromanschlusses befinden und leicht zugänglich sein.
- Die Galaxy Watch3 verfügt über eine eingebaute Spule zum induktiven Laden. Sie können den Akku mit einem Pad für induktives Laden laden. Das Pad für induktives Laden ist separat erhältlich. Weitere Informationen zu verfügbaren Pads für kabelloses Laden finden Sie auf der Website von Samsung.

1

Verbinden Sie die induktive Ladestation mit dem Ladegerät und stecken Sie den Stecker des Ladegeräts in eine Steckdose.

- 2 Legen Sie die Galaxy Watch3 auf die induktive Ladestation und richten Sie dabei das Gerät so aus, dass die Mittelpunkte der induktiven Ladestation und der Rückseite der Galaxy Watch3 übereinander liegen.

► **Lederarmband:**

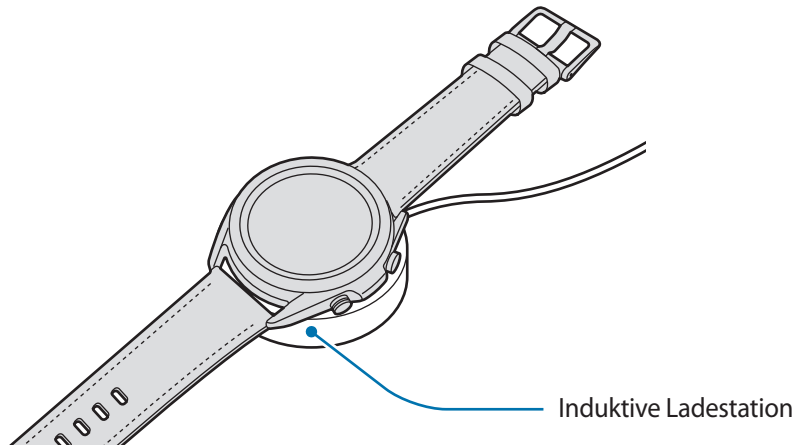

► **Metallarmband:**

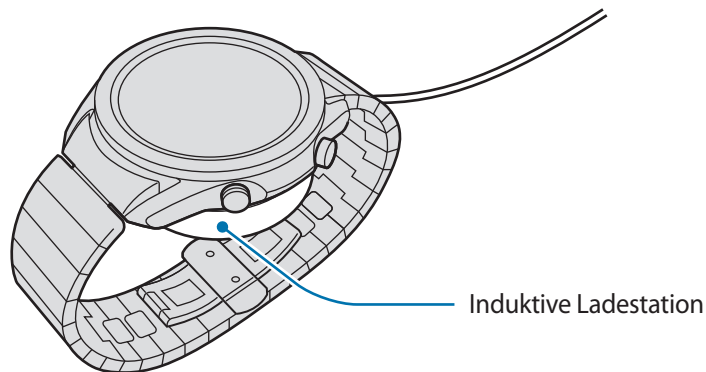

Prüfen Sie beim Anbringen des Metallarmbands, ob die Galaxy Watch3 im Zentrum der induktiven Ladestation liegt, um geladen zu werden.

- 3 Nehmen Sie die Galaxy Watch3 von der induktiven Ladestation, wenn sie vollständig geladen ist. Trennen Sie dann die induktive Ladestation vom Ladegerät und anschließend die Verbindung zwischen Ladegerät und Netzsteckdose.

Ladestatus prüfen

Prüfen Sie den Ladestatus auf der Galaxy Watch3, während diese auf der induktiven Ladestation liegt. Wenn Sie den Bildschirm zweimal antippen, wird angezeigt, wie lange es schätzungsweise noch dauert, bis die Galaxy Watch3 vollständig geladen ist.

Wird der Akku geladen, wenn die Galaxy Watch3 eingeschaltet ist, drücken Sie eine beliebige Taste, um den Ladestatus auf dem Bildschirm anzuzeigen.

Tipps und Vorsichtsmaßnahmen zum Laden des Akkus

- Wenn sich zwischen der Galaxy Watch3 und der induktiven Ladestation Fremdkörper befinden, wird die Galaxy Watch3 möglicherweise nicht richtig geladen. Achten Sie darauf, dass die Galaxy Watch3 und die induktive Ladestation nicht mit Schweiß, Flüssigkeiten oder Staub in Berührung kommen.
- Ist der Akkuladestand gering, wird das Akkusymbol leer angezeigt.
- Ist der Akku vollständig entladen, kann die Galaxy Watch3 nicht sofort nach dem Anschließen der induktiven Ladestation eingeschaltet werden. Laden Sie den leeren Akku einige Minuten lang auf, bevor Sie die Galaxy Watch3 wieder einschalten.
- Der Akkuverbrauch steigt, wenn Sie gleichzeitig verschiedene Anwendungen, Netzwerkanwendungen oder Anwendungen, bei denen ein zusätzliches Gerät verbunden werden muss, ausführen. Führen Sie diese Anwendungen nur bei vollständig geladenem Akku aus, um einen Ladeverlust während einer Datenübertragung zu vermeiden.
- Wenn Sie das Gerät nicht über das Ladegerät, sondern beispielsweise über einen Computer laden, kann dies aufgrund einer eingeschränkten elektrischen Stromzufuhr zu einer geringeren Ladegeschwindigkeit führen.
- Wenn die Galaxy Watch3 über ein Multi-Ladegerät zusammen mit anderen Geräten aufgeladen wird, kann der Ladevorgang länger dauern.
- Die Galaxy Watch3 kann während des Ladevorgangs verwendet werden, allerdings verlängert sich hierdurch möglicherweise die Ladedauer.
- Falls die Stromversorgung während des Ladevorgangs der Galaxy Watch3 instabil ist, funktioniert der Touchscreen möglicherweise nicht richtig. Trennen Sie die Galaxy Watch3 in diesem Fall von der induktiven Ladestation.
- Beim Aufladen erwärmt sich die Galaxy Watch3 unter Umständen. Dies ist normal und wirkt sich nicht auf die Lebensdauer oder die Leistung der Galaxy Watch3 aus. Erwärmt sich der Akku stärker als üblich, entfernen Sie aus Sicherheitsgründen das Ladegerät. Trennen Sie die Galaxy Watch3 in diesem Fall von der induktiven Ladestation, um sie abkühlen zu lassen, und setzen Sie den Ladevorgang anschließend fort.
- Wenn Sie die Galaxy Watch3 laden, während die induktive Ladestation feucht ist, kann die Galaxy Watch3 beschädigt werden. Trocknen Sie die induktive Ladestation gründlich, bevor Sie die Galaxy Watch3 laden.
- Falls die Galaxy Watch3 nicht richtig geladen wird, bringen Sie sie zu einem Servicecenter von Samsung.
- Verwenden Sie die induktive Ladestation nicht, wenn das Kabel verformt oder beschädigt ist. Unterbrechen Sie die Nutzung der induktiven Ladestation, wenn sie beschädigt ist.

Akku per Wireless PowerShare laden

Sie können die Galaxy Watch3 mit dem Akku eines Geräts laden, das als Pad für kabelloses Laden fungiert. Selbst wenn das Gerät, das als Pad für kabelloses Laden fungiert, geladen wird, lässt sich die Galaxy Watch3 damit aufladen. Bei einigen Arten von Cover funktioniert die Option „Wireless PowerShare“ möglicherweise nicht richtig. Es wird empfohlen, verwendete Cover vor Verwendung dieser Funktion vom Gerät, das als Pad für kabelloses Laden fungiert, zu entfernen.



Während des Ladens eines anderen Geräts dürfen weder die Kopfhörer noch das Bluetooth-Headset verwendet werden. Dies kann sich auf Geräte in der Nähe auswirken.

- 1 Aktivieren Sie auf dem Gerät, das als Pad für kabelloses Laden dient, die Funktion „Wireless PowerShare“ und legen Sie die Galaxy Watch3 mit der Rückseite mittig auf dieses Gerät.



- Die Spule zum kabellosen Laden kann sich je nach Gerätemodell an einer anderen Stelle befinden. Richten Sie das Gerät bzw. die Galaxy Watch3 so aus, dass sie sich gut verbinden können.
- Einige Funktionen der Galaxy Watch3 sind nicht verfügbar, wenn Sie mit ihr ein anderes Gerät laden.
- Das Metallarmband muss vor dem Verwenden der Funktion „Wireless PowerShare“ von der Galaxy Watch3 entfernt werden.

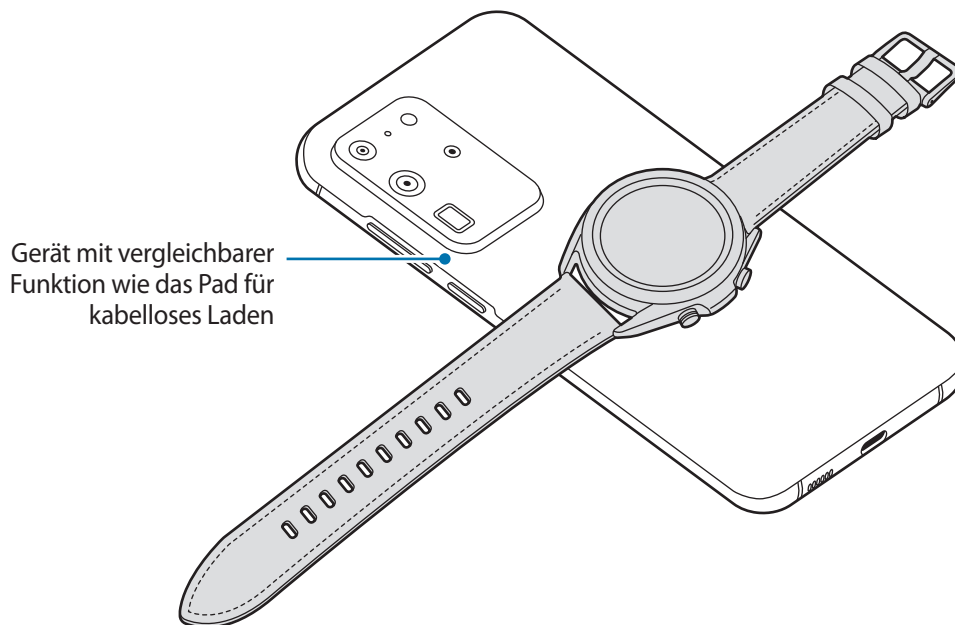

2 Wenn die Galaxy Watch3 vollständig geladen ist, trennen Sie sie vom Gerät, das als Pad für kabelloses Laden fungiert.



- Damit die Galaxy Watch3 ordnungsgemäß geladen wird, sollten Sie sie und das Gerät, das als Pad für kabelloses Laden dient, währenddessen weder bewegen noch verwenden.
- Möglicherweise wird auf der Galaxy Watch3 weniger Akkuladung angezeigt, als mit dem anderen Gerät übertragen wurde, das als Pad für kabelloses Laden fungiert.
- Wenn Sie die Galaxy Watch3 und das Gerät, das als Pad für kabelloses Laden dient, gleichzeitig aufladen, verringert sich je nach Typ des Ladegeräts möglicherweise die Ladegeschwindigkeit oder die Galaxy Watch3 wird nicht richtig aufgeladen.
- Die Ladegeschwindigkeit und -effizienz können je nach Zustand des Geräts, das die Funktion des Pads für kabelloses Laden übernimmt, und der Umgebung variieren.
- Falls die verbleibende Akkuladung des Geräts mit induktiver Ladefunktion unter einen bestimmten Wert sinkt, wird die Energieübertragung unterbrochen.
- Weitere Informationen zu verfügbaren Geräten, die eine ähnliche Funktionalität wie das Pad für kabelloses Laden aufweisen, finden Sie auf der Website von Samsung.

Energiesparmodus

Durch Aktivieren des Energiesparmodus können Sie die Nutzungszeit des Akkus verlängern.

- Das mobile Netzwerk und die WLAN-Funktion werden deaktiviert.
- Alle Funktionen werden eingeschränkt, ausgenommen hiervon sind nur Anrufe, Nachrichten und Benachrichtigungen.
- Die Prozessorleistung der Galaxy Watch3 wird eingeschränkt.

Tippen Sie auf dem Anwendungsbildschirm  (**Einstellungen**) → **Akku** → **Energiemodus** → **Energiesparen** →  an.

Um diesen Modus zu deaktivieren, tippen Sie unten auf dem Energiesparmodus-Bildschirm **AUS** und anschließend  an.

Galaxy Watch3 tragen

Galaxy Watch3 anlegen

Öffnen Sie den Verschluss und bringen Sie die Galaxy Watch3 an Ihrem Handgelenk an. Passen Sie das Armband Ihrem Handgelenk an, stecken Sie den Stift in eines der Löcher und schließen Sie dann den Verschluss. Sollte das Armband am Handgelenk zu fest sitzen, verwenden Sie das nächste Loch.

Passen Sie die Länge des Metallarmbands vor dem Tragen und Schließen des Verschlusses an Ihr Handgelenk an, indem Sie Glieder einsetzen oder entfernen. Weitere Informationen finden Sie unter [Länge des Metallarmbands anpassen](#).



Verbiegen Sie das Armband nicht. Andernfalls kann die Galaxy Watch3 beschädigt werden.



- Damit Sie Ihren Puls mit der Galaxy Watch3 genauer messen können, tragen Sie sie eng am Unterarm oberhalb des Handgelenks. Weitere Informationen finden Sie unter „[Galaxy Watch3 richtig tragen](#)“.
- Wenn die Rückseite der Galaxy Watch3 mit bestimmten Materialien in Berührung kommt, erkennt das Gerät unter Umständen, dass Sie die Galaxy Watch3 am Handgelenk tragen.
- Wenn der Sensor der Galaxy Watch3 und Ihr Handgelenk mehr als 10 Minuten keinen Kontakt haben, geht die Galaxy Watch3 unter Umständen davon aus, dass Sie sie nicht tragen.

Tipps und Vorsichtsmaßnahmen zum Armband

- Wenn Sie die Galaxy Watch3 über einen längeren Zeitraum hinweg tragen oder mit hoher Intensität trainieren, können aufgrund von Reibung und Druck Hautreizungen auftreten. Nehmen Sie die Galaxy Watch3 daher ab, wenn Sie sie länger getragen haben, und legen Sie die Galaxy Watch3 mehrere Stunden lang nicht wieder an.
- Durch Allergien, Umweltfaktoren, andere Faktoren oder länger andauernden Kontakt mit Seife oder Schweiß können Hautreizungen entstehen. Nehmen Sie in diesem Fall die Galaxy Watch3 ab und warten Sie zwei bis drei Tage, ob die Symptome abklingen. Falls die Symptome weiterhin bestehen oder sich verschlimmern, wenden Sie sich sofort an einen Arzt.
- Ihre Haut muss vor dem Anlegen der Galaxy Watch3 trocken sein. Wenn Sie längere Zeit eine nasse Galaxy Watch3 tragen, kann das zu Hautreaktionen führen.
- Vor der Verwendung der Galaxy Watch3 im Wasser sollten Sie Ihre Haut und die Galaxy Watch3 reinigen und gründlich abtrocknen, um Hautreizungen vorzubeugen.
- Verwenden Sie im Wasser ausschließlich die Galaxy Watch3 und keine anderen Zubehörteile.

Armband anbringen, austauschen oder seine Länge anpassen

Bringen Sie das Armband an der Galaxy Watch3 an, bevor Sie sie verwenden. Sie können das Armband von der Galaxy Watch3 abnehmen und durch ein neues ersetzen. Sie können die Länge des Metallarmbands anpassen, indem Sie Glieder einsetzen oder entfernen.



Achten Sie beim Anbringen oder Austauschen eines Armbands auf Ihre Fingernägel, wenn Sie den Federstift verschieben.



- Welches Armband sich im Lieferumfang befindet, hängt unter Umständen von Region und Modell ab.
- Die Größe des mitgelieferten Armbands kann je nach Modell variieren. Verwenden Sie das für die Modellgröße geeignete Armband.

Armband anbringen

- 1 Führen Sie einen der Federstifte am Ende des Armbands in die Befestigungsöse der Galaxy Watch3 ein.

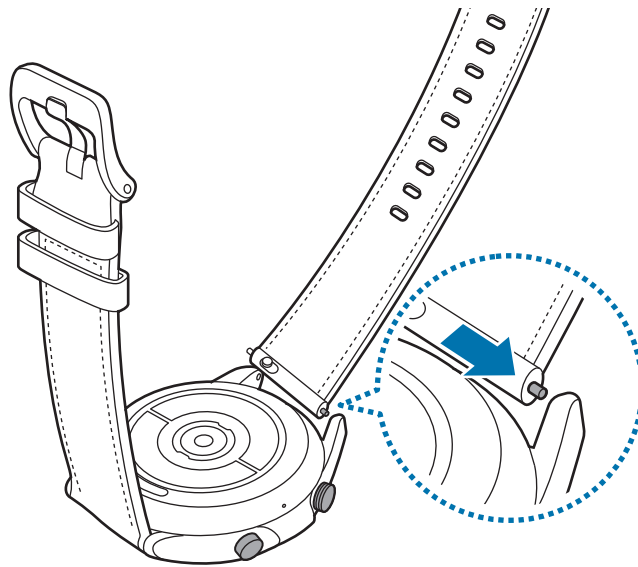

2 Schieben Sie den Federstift nach innen, um das Armband zu verbinden.

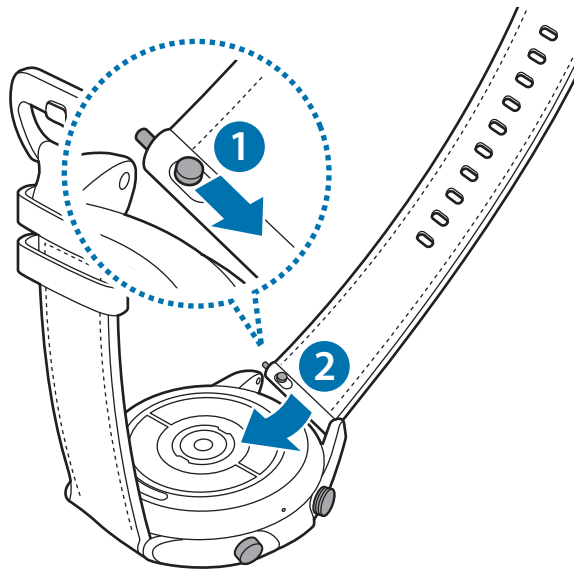

Armband ersetzen

1 Schieben Sie den Federstift des Armbands nach innen.

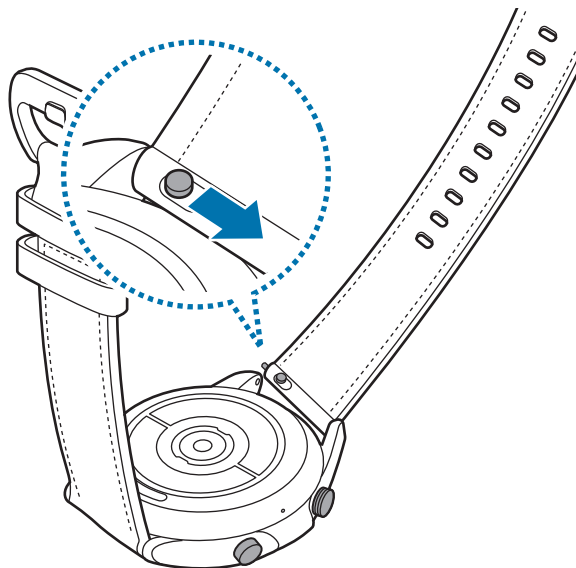

- 2 Ziehen Sie das Armband vom Gehäuse der Galaxy Watch3 weg und schieben Sie dabei den Federstift des Armbands nach innen.

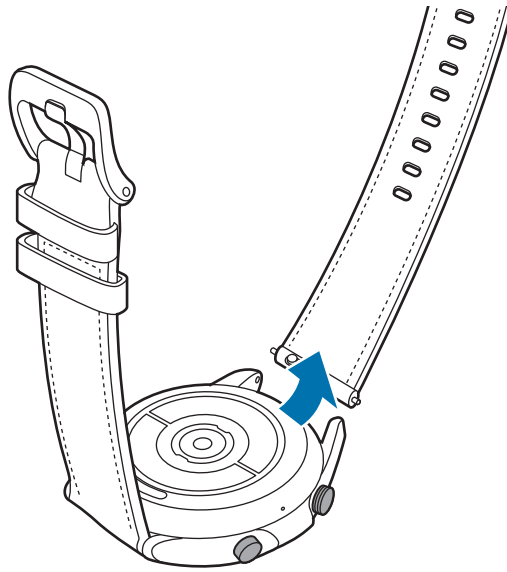

- 3 Bringen Sie das neue Armband an der Galaxy Watch3 an.

Metallarmband anbringen



Bringen Sie das Metallarmband mit der Kerbe oben an der Galaxy Watch3 an, damit der Luftdrucksensor nicht verdeckt wird.

- 1 Schieben Sie die beiden Federstifte des Metallarmbands nach innen.
- 2 Schieben Sie das Metallarmband wie auf dem Bild unten zu sehen in die Galaxy Watch3 und bringen Sie beide Federstifte in die gezeigte Position, damit das Metallarmband fest mit dem Gehäuse der Galaxy Watch3 verbunden ist. Schieben Sie die beiden Federstifte des Metallarmbands noch einmal nach außen, um zu prüfen, ob sie fest verbunden sind.

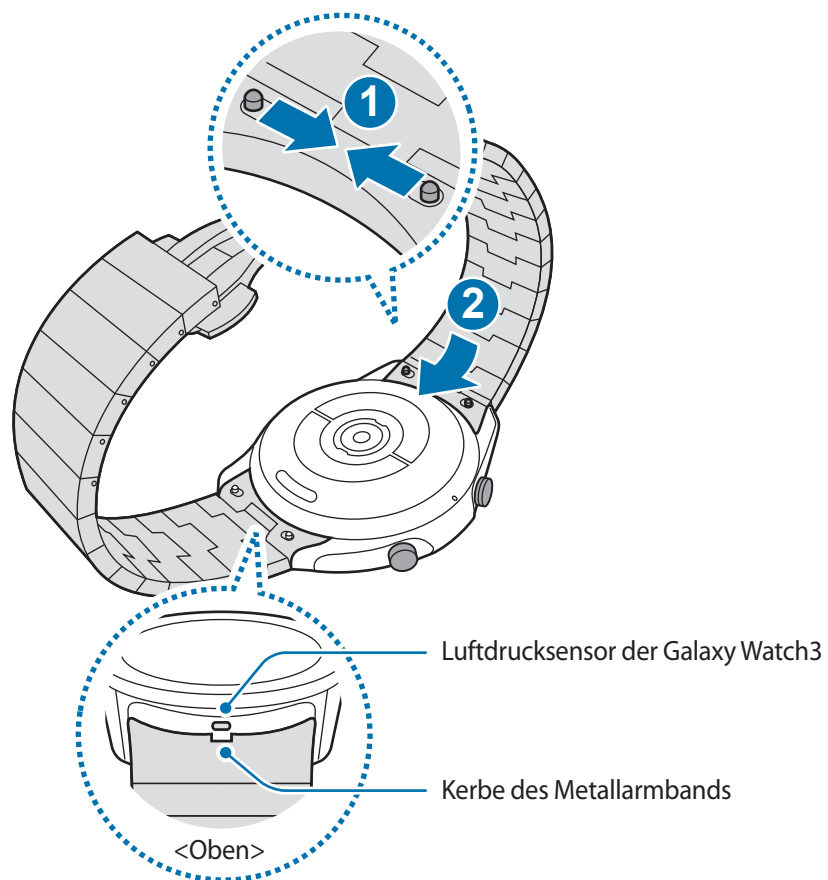

Metallarmband austauschen

- 1 Ziehen Sie das Metallarmband vom Gehäuse der Galaxy Watch3 weg und schieben Sie dabei die beiden Federstifte nach innen.

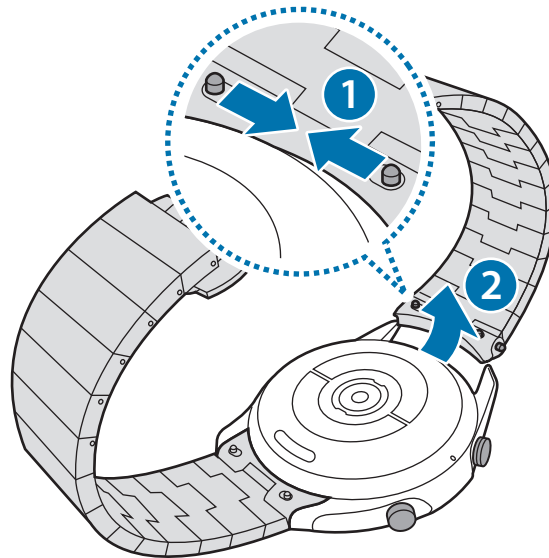

- 2 Bringen Sie das neue Armband an der Galaxy Watch3 an.

Länge des Metallarmbands anpassen

Sie können die Länge des Metallarmbands anpassen und so viele Glieder verwenden, wie Sie möchten. Im Lieferumfang befindet sich eine Pinzette, mit der Sie den Befestigungsstift fassen und dann die Länge des Metallarmbands anpassen können.

- 1 Drücken Sie mittig auf das Glied, das entfernt werden soll, damit der Befestigungsstift an der Seite hervortritt.
- 2 Ziehen Sie sowohl den oberen als auch den unteren Befestigungsstift des Glieds mit der mitgelieferten Pinzette heraus.
Das Glied lässt sich jetzt aus dem Metallarmband lösen.

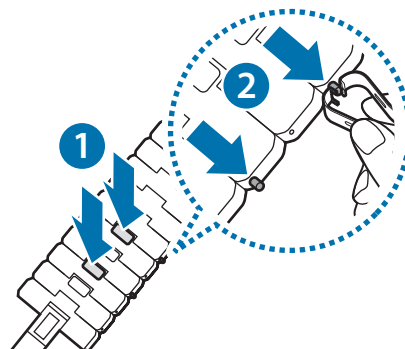

- 3 Verbinden Sie die zwei losen Enden des Metallarmbands wieder miteinander und drücken Sie zum Fixieren auf den Befestigungsstift, bis ein Klick ertönt. Fixieren Sie den Befestigungsstift vorsichtig, um sich nicht zu verletzen.

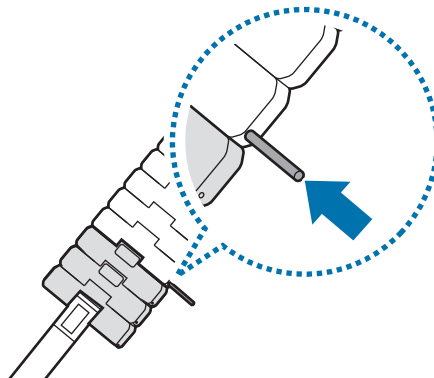

Galaxy Watch3 richtig tragen

- Wenn Sie die Funktion zur automatischen Pulserfassung aktiviert haben oder die Trainingsfunktionen verwenden, erfasst die Galaxy Watch3 automatisch Ihren Puls. Tragen Sie die Galaxy Watch3 beim Messen des Pulses wie unten auf der Abbildung gezeigt bequem oberhalb des Handgelenks am Arm.

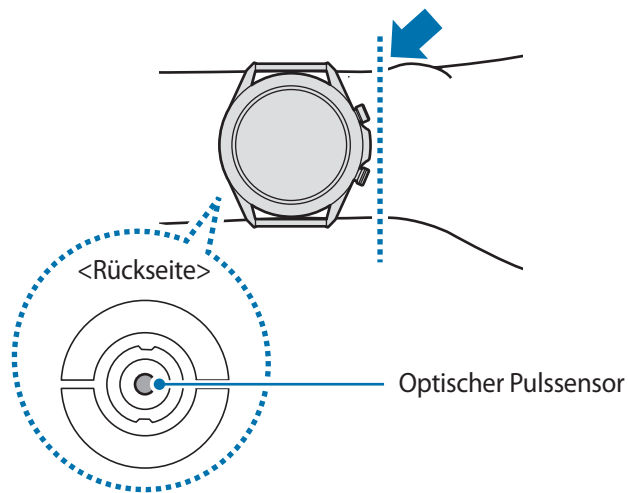

- Wenn Sie die Galaxy Watch3 zu eng einstellen, treten unter Umständen Hautreizungen auf; tragen Sie sie dagegen zu locker, kann Reibung entstehen.



- Sehen Sie auf keinen Fall direkt in das Licht des optischen Pulssensors. Dies kann zu Sehschäden führen. Verhindern Sie zudem, dass Kinder direkt in das Licht des Sensors sehen.
- Sollte sich die Galaxy Watch3 erhitzen, nehmen Sie die Watch ab und lassen Sie sie abkühlen. Wenn die Haut längere Zeit der heißen Oberfläche der Galaxy Watch3 ausgesetzt ist, können Sie Verbrennungen erleiden.



- Die Genauigkeit des optischen Pulssensors wird möglicherweise durch die Messbedingungen und -umgebung beeinträchtigt.
- Nutzen Sie die Pulsfunktion nur zur Messung Ihres Pulses.
- Die Messung kann auch durch eine kalte Umgebungstemperatur beeinträchtigt werden. Sorgen Sie im Winter oder bei kalten Temperaturen für ausreichend Wärmezufuhr, wenn Sie Ihren Puls messen.
- Wenn Sie vor der Messung rauchen oder Alkohol trinken, weicht Ihr Puls möglicherweise von Ihrem normalen Puls ab.
- Während der Messung Ihres Pulses sollten Sie weder reden noch gähnen oder tief atmen. Andernfalls kann es zu ungenauen Ergebnissen bei der Messung des Pulses kommen.
- Das Signal kann durch Ihre Hautfarbe, den Blutfluss unter der Haut und die Sauberkeit des Sensorbereichs beeinflusst werden. Sollte Ihr Puls zudem sehr hoch oder sehr niedrig sein, sind die Messungen möglicherweise ungenau.
- Wird das Gerät nicht fest genug angebracht, beispielsweise an einem sehr dünnen Handgelenk, ist die Pulsmessung möglicherweise ungenau, da das Licht ungleichmäßig reflektiert wird. Sollte die Pulsmessung nicht richtig funktionieren, passen Sie die Position des optischen Pulssensors an Ihrem Handgelenk an, indem Sie das Gerät weiter nach rechts, links, oben oder unten schieben. Sie können es auch an der Innenseite Ihres Handgelenks tragen, sodass der Sensor in Kontakt mit Ihrer Haut ist.

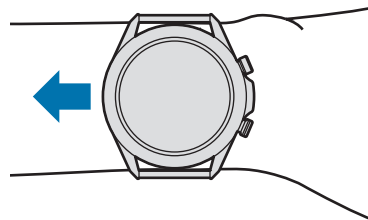

- Ist der optische Pulssensor schmutzig, wischen Sie ihn ab und versuchen Sie es erneut. Befinden sich zwischen dem Armband des Geräts und Ihrem Handgelenk beispielsweise Schmutz oder ein anderer Gegenstand, können diese die gleichmäßige Reflexion des Lichts verhindern. Entfernen Sie derartige Störquellen vor der Nutzung.
- Zur genaueren Messung Ihres Pulses mit der Galaxy Watch3 verwenden Sie das Ridge-Sportarmband. Das Ridge-Sportarmband ist separat erhältlich.

Galaxy Watch3 ein- und ausschalten



Befolgen Sie alle Warnungen und Anweisungen autorisierter Personen in Bereichen, in denen drahtlose Geräte verboten sind, z. B. in Flugzeugen und Krankenhäusern.

Galaxy Watch3 einschalten

Halten Sie die Home-Taste einige Sekunden lang gedrückt, um die Galaxy Watch3 einzuschalten.

Beim erstmaligen Einschalten der Galaxy Watch3 erscheinen Anweisungen auf dem Bildschirm, anhand derer Sie die Anwendung „Galaxy Wearable“ herunterladen und auf Ihrem Mobilgerät installieren können. Weitere Informationen finden Sie unter „[Galaxy Watch3 mit einem Mobilgerät verbinden](#)“.

Galaxy Watch3 ausschalten

- 1 Halten Sie zum Ausschalten der Galaxy Watch3 die Home- und die Zurück-Taste gleichzeitig gedrückt. Sie können alternativ auch das QuickPanel öffnen, indem Sie von der oberen Bildschirmkante nach unten ziehen und  antippen.



- 2 Tippen Sie **Ausschalten** an.



Sie können einstellen, dass die Galaxy Watch3 ausgeschaltet wird, wenn Sie die Home-Taste gedrückt halten. Tippen Sie auf dem Anwendungsbildschirm  (**Einstellungen**) → **Erweitert** → **Home-Taste** → **Drücken und Halten** und dann **Ausschalten-Menü** an.

Neustart erzwingen

Wenn die Galaxy Watch3 nicht reagiert, halten Sie die Home-Taste und die Zurück-Taste mindestens 7 Sekunden lang gleichzeitig gedrückt, um das Gerät neu zu starten.

Galaxy Watch3 mit einem Mobilgerät verbinden

Anwendung „Galaxy Wearable“ installieren

Sie können verschiedene weitere Funktionen nutzen, wenn Sie die Galaxy Watch3 mit einem Mobilgerät verbinden. Damit Sie die Galaxy Watch3 mit einem Mobilgerät verbinden können, installieren Sie die Anwendung „Galaxy Wearable“ auf dem Mobilgerät.

Je nach Mobilgerät können Sie die Anwendung „Galaxy Wearable“ aus folgenden Quellen herunterladen:

- Android-Geräte von Samsung: **Galaxy Store, Play Store**
- Andere Android-Geräte: **Play Store**



- Die Anwendung „Galaxy Wearable“ kann nur auf Mobilgeräten installiert werden, die eine Synchronisierung mit der Galaxy Watch3 unterstützen. Stellen Sie sicher, dass Ihr Mobilgerät mit der Galaxy Watch3 kompatibel ist.
- Wenn Sie ein Mobilgerät mit iOS verwenden, starten Sie die Anwendung **App Store** auf dem iPhone 5 oder neuer bzw. auf einem Gerät, das iOS 9 oder neuer unterstützt, und installieren Sie die Anwendung „Galaxy Wearable“, um eine Verbindung mit Ihrer Galaxy Watch3 herzustellen. Einige Funktionen sind möglicherweise nicht verfügbar.

Galaxy Watch3 über Bluetooth mit einem Mobilgerät verbinden

1 Schalten Sie die Galaxy Watch3 ein und wischen Sie vom unteren Bildschirmrand nach oben. Ein Fenster wird geöffnet, über das Sie die Anwendung „Galaxy Wearable“ herunterladen und installieren können.

2 Tippen Sie  an, um die zu verwendende Sprache auszuwählen, und befolgen Sie anschließend die Anweisungen auf dem Bildschirm.



Der Bildschirm der Ersteinrichtung kann sich je nach Region unterscheiden.

3 Starten Sie auf dem Mobilgerät die Anwendung **Galaxy Wearable**.

Aktualisieren Sie gegebenenfalls die Anwendung „Galaxy Wearable“ auf die neueste Version.

4 Tippen Sie **Erste Schritte** an.

5 Wählen Sie Ihr Gerät auf dem Bildschirm aus.

Falls Ihr Gerät nicht angezeigt wird, tippen Sie **Gerät nicht angezeigt** an.

6 Befolgen Sie die Anweisungen auf dem Bildschirm, um die Verbindung herzustellen.

Wenn die Geräte verbunden sind, werden auf dem Bildschirm der Galaxy Watch3 Anweisungen angezeigt. Befolgen Sie die Anweisungen auf dem Bildschirm, um die grundlegende Steuerung der Galaxy Watch3 kennenzulernen.



- Die Verbindungsmethoden variieren möglicherweise je nach Mobilgerät und Softwareversion.
- Die Galaxy Watch3 ist kleiner als herkömmliche Mobilgeräte, sodass die Qualität der Netzwerkverbindung möglicherweise schlechter ist, insbesondere in Bereichen mit schwachem Signal oder schlechtem Empfang. Wenn Sie die Galaxy Watch3 ohne Verbindung mit einem Mobilgerät verwenden oder keine Bluetooth-Verbindung verfügbar ist, ist die Mobilfunk- oder Internetverbindung möglicherweise schlecht oder wird unterbrochen.
- Wenn Sie die Galaxy Watch3 nach dem Zurücksetzen erstmals mit einem Mobilgerät verbinden, entleert sich der Akku während der Synchronisation von Daten (z. B. Kontakten) möglicherweise schneller.
- Die unterstützten Mobilgeräte und Funktionen variieren möglicherweise je nach Region, Dienstanbieter oder Gerätehersteller.

Galaxy Watch3 mit einem neuen Mobilgerät verbinden

Wenn Sie die Galaxy Watch3 mit einem neuen Mobilgerät verbinden, werden alle Daten der Galaxy Watch3 zurückgesetzt – mit Ausnahme der Mediendateien und Einstellungen. Wenn vor dem Verbinden der Galaxy Watch3 mit einem neuen Mobilgerät eine entsprechende Aufforderung angezeigt wird, tippen Sie **Daten sichern** an, um eine Sicherung der gespeicherten Daten durchzuführen. Weitere Informationen zum Sichern der Galaxy Watch3-Daten finden Sie unter „[Daten der Galaxy Watch3 verwalten](#)“.

1 Öffnen Sie den Anwendungsbildschirm und tippen Sie  (**Einstellungen**) → **Mit neuem Telefon verbinden** → **Fortsetzen** an.

Die Verbindung zwischen der Galaxy Watch3 und dem Mobilgerät wird getrennt. Nach dem teilweisen Zurücksetzen wird automatisch zum Modus für das Bluetooth-Koppeln gewechselt.

2 Starten Sie auf dem neuen Mobilgerät die Anwendung **Galaxy Wearable**, um die Verbindung zur Galaxy Watch3 herzustellen.



Wenn das Mobilgerät, mit dem Sie eine Verbindung herstellen möchten, bereits mit einem anderem Gerät verbunden ist, starten Sie die Anwendung **Galaxy Wearable** auf dem Mobilgerät und tippen Sie **☰** → **Neues Gerät hinzufügen** an.

Remote-Verbindung

Die Galaxy Watch3 und das Mobilgerät werden über Bluetooth miteinander verbunden. Ist keine Bluetooth-Verbindung verfügbar, können Sie die Galaxy Watch3 über Ihren Samsung Account und WLAN per Fernverbindung mit dem Mobilgerät verbinden. So können Sie weiterhin Benachrichtigungen von Ihrem Mobilgerät empfangen.

Ist die Funktion nicht aktiviert, starten Sie auf dem Mobilgerät die Anwendung **Galaxy Wearable**, tippen Sie **Home** → **Konto und Sicherung** und anschließend den Schalter **Remote-Verbindung** an, um die Funktion zu aktivieren.

Galaxy Watch3 ohne Mobilgerät verwenden

Sie können die Galaxy Watch3 auch nutzen, ohne sie mit einem Mobilgerät zu verbinden. Verwenden Sie Ihre Galaxy Watch3 beispielsweise ganz bequem ohne Verbindung zu einem Mobilgerät, wenn Sie bergsteigen, draußen trainieren oder andere Aktivitäten im Freien unternehmen. Legen Sie beim erstmaligen Einschalten oder nach dem Zurücksetzen der Galaxy Watch3 fest, dass Sie die Galaxy Watch3 ohne Mobilgerät nutzen möchten.



- Einige Funktionen sind nicht verfügbar, wenn Sie die Galaxy Watch3 ohne Verbindung mit einem Mobilgerät verwenden.
- Besuchen Sie www.samsung.com, um sich die verfügbaren rechtlichen Hinweise anzusehen, wenn Sie den Verbindungsmodus ohne Telefon erstmals festlegen.

Schalten Sie die Galaxy Watch3 ein, wischen Sie vom unteren Bildschirmrand nach oben, tippen Sie **⌕** an und wählen Sie die gewünschte Sprache aus. Tippen Sie dann **?** an, scrollen Sie auf dem Bildschirm nach unten, tippen Sie **hier** an und befolgen Sie dann die Anweisungen auf dem Bildschirm. Wenn Sie später Daten wiederherstellen möchten, melden Sie sich mit Ihrem Samsung Account an und stellen Sie die darin gespeicherten Daten (z. B. Anwendungen oder Einstellungen) wieder her.

Bildschirm bedienen

Lünette

Ihre Galaxy Watch3 verfügt über einen drehbaren Ring – die sogenannte Lünette. Drehen Sie die Lünette im oder gegen den Uhrzeigersinn, um so ganz einfach die verschiedenen Funktionen der Galaxy Watch3 zu steuern.



- Stellen Sie sicher, dass der Bereich um die Lünette nicht durch Fremdkörper wie Staub oder Sand verunreinigt ist.
- Verwenden Sie die Lünette nicht in der Nähe magnetischer Felder, da diese die internen Magneten der Lünette stören und somit zu einer Fehlfunktion führen könnten.



Wenn die Lünette nicht funktioniert, nehmen Sie die Galaxy Watch3 nicht auseinander, sondern wenden Sie sich an ein Servicezentrum von Samsung.

Durch die Bildschirme blättern

Drehen Sie die Lünette, um andere Bildschirme anzuzeigen. Drehen Sie bei angezeigtem Ziffernblatt die Lünette gegen den Uhrzeigersinn, um Benachrichtigungen anzuzeigen.

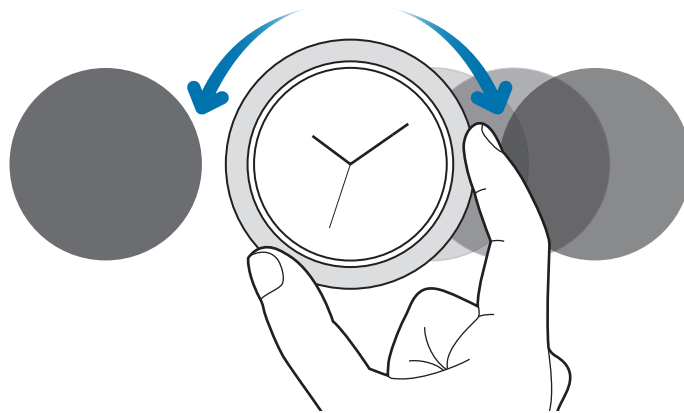

Element auswählen

Drehen Sie die Lünette, um zwischen den Elementen zu wechseln. Wenn Sie die Lünette drehen, bewegt sich die Markierung in die gleiche Richtung und es wird ein Element ausgewählt.

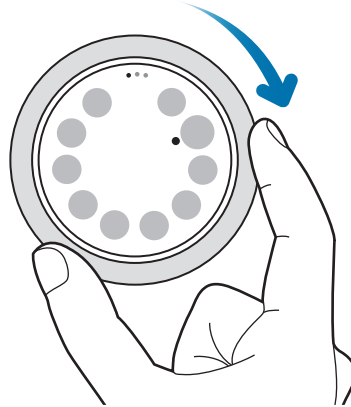

Eingabewert anpassen

Drehen Sie die Lünette, um Lautstärke oder Helligkeit anzupassen. Beim Einstellen der Helligkeit wird der Bildschirm heller, wenn die Lünette im Uhrzeigersinn gedreht wird.

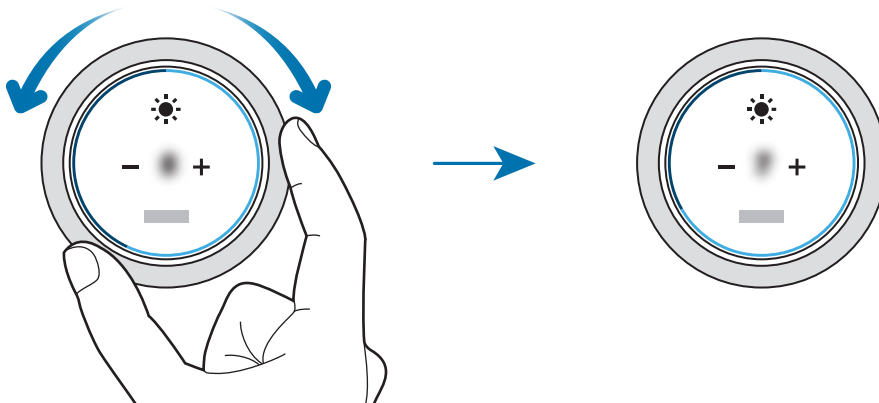

Telefon- und Alarmfunktion verwenden

Drehen Sie die Lünette im Uhrzeigersinn, um eingehende Anrufe anzunehmen oder einen Alarm zu deaktivieren. Drehen Sie die Lünette gegen den Uhrzeigersinn, um eingehende Anrufe abzulehnen oder die Schlummerfunktion für einen Alarm zu aktivieren.

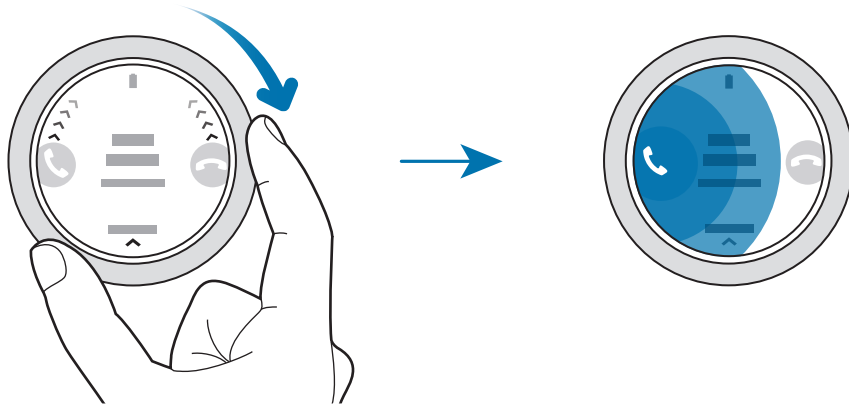

Touchscreen



- Achten Sie darauf, dass der Touchscreen nicht mit anderen elektrischen Geräten in Kontakt kommt. Elektrostatische Entladungen können Fehlfunktionen des Touchscreens verursachen.
- Um Schäden am Touchscreen zu verhindern, tippen Sie nicht mit einem scharfen Gegenstand darauf und üben Sie keinen starken Druck mit den Fingerspitzen aus.
- Es wird empfohlen, keine statischen Grafiken über längere Zeiträume auf dem gesamten Touchscreen oder einem Teil davon zu verwenden. Andernfalls kann es zu Nachbildern (Einbrennen des Bildschirms) oder Geisterbildern kommen.



- Möglicherweise erkennt die Galaxy Watch3 Toucheingaben nahe am Rand des Bildschirms nicht, wenn diese außerhalb des Erkennungsbereichs ausgeführt werden.
- Es wird empfohlen, den Touchscreen mit den Fingern zu bedienen.
- Der Touchscreen ist möglicherweise nicht verfügbar, wenn der Wasserspermodus aktiviert ist.

Tippen

Um eine Anwendung zu öffnen, Tasten auf dem Bildschirm zu drücken oder ein Menüelement auszuwählen, tippen Sie sie bzw. es mit einem Finger an.

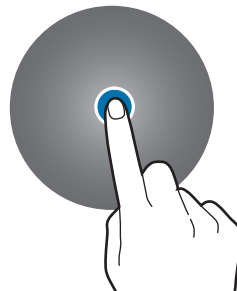

Berühren und halten

Berühren und halten Sie den Bildschirm mindestens zwei Sekunden lang, um den Bearbeitungsmodus aufzurufen und die verfügbaren Optionen anzuzeigen.

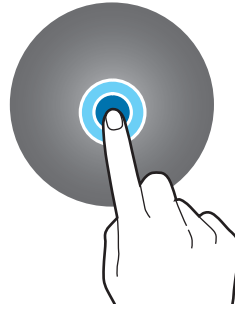

Ziehen

Sie können ein Element verschieben, indem Sie es berühren und halten und an die gewünschte Position ziehen.

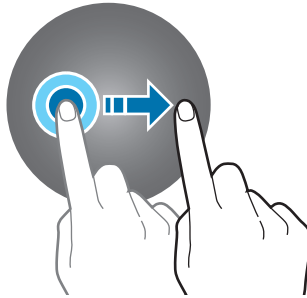

Doppelt antippen

Sie vergrößern bzw. verkleinern einen Bildbereich, indem Sie ihn doppelt antippen.



Finger spreizen oder zusammenführen

Spreizen Sie zwei Finger auf dem Bild oder führen Sie sie zusammen, um den Bildausschnitt zu vergrößern bzw. zu verkleinern.



Streichen

Streichen Sie nach links oder rechts, um andere Seiten anzuzeigen.

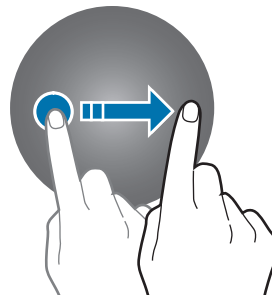

Bildschirmaufteilung

Vom Ziffernblatt aus haben Sie Zugriff auf die vielen anderen Bildschirme der Galaxy Watch3.

Sie können die Widgets aufrufen oder das Benachrichtigungsfeld öffnen, indem Sie die Lünette drehen.

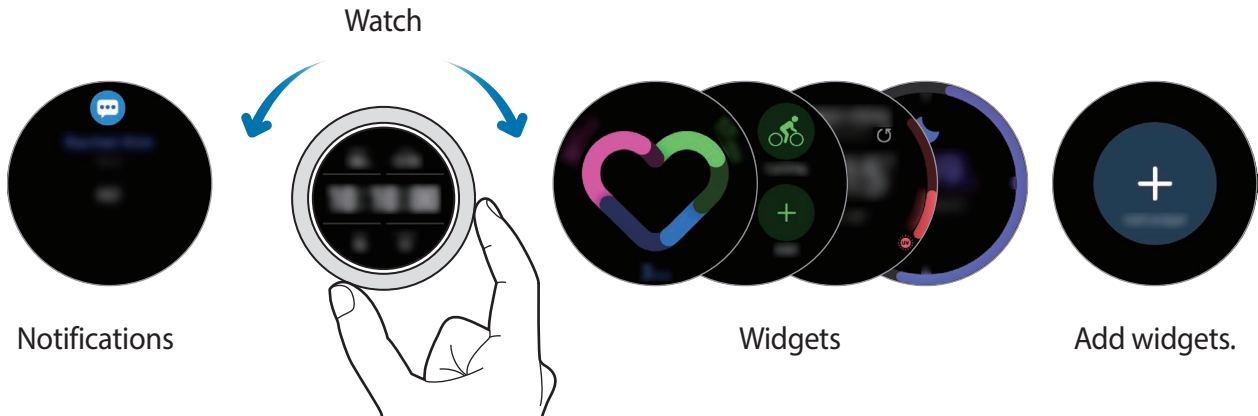

Die verfügbaren Widgets, Benachrichtigungen und ihre Anordnung variieren möglicherweise je nach Softwareversion.

Widgets verwenden

Zum Hinzufügen eines Widgets scrollen Sie auf dem Bildschirm nach links, tippen Sie **+** an und wählen Sie ein Widget aus. Außerdem können Sie die Reihenfolge der Widgets ändern, indem Sie ein Widget berühren und halten und dann an die gewünschte Position ziehen.

Zum Löschen eines Widgets berühren und halten Sie es und tippen dann **-** an.

Bildschirm ein- und ausschalten

Bildschirm einschalten

Verwenden Sie die folgenden Methoden, um den Bildschirm einzuschalten.

- Bildschirm mithilfe der Tasten einschalten: Drücken Sie die Home- oder die Zurück-Taste.
- Bildschirm mithilfe der Lünette einschalten: Drehen Sie die Lünette. Falls sich der Bildschirm nicht einschaltet, wenn Sie die Lünette drehen, tippen Sie auf dem Anwendungsbildschirm (Einstellungen), **Erweitert** → **Bildschirmaktivierung** → **Aktivierung der Lünette** und anschließend den Schalter an, um diese Funktion zu aktivieren.
- Bildschirm durch Antippen des Bildschirms einschalten: Tippen Sie den Bildschirm an. Falls sich der Bildschirm nicht einschaltet, wenn Sie den Bildschirm antippen, tippen Sie auf dem Anwendungsbildschirm (Einstellungen), **Erweitert** → **Bildschirmaktivierung** → **Berührungsaktivierung** und anschließend den Schalter an, um diese Funktion zu aktivieren.

- Bildschirm durch Heben der Hand einschalten: Heben Sie die Hand, an der Sie die Galaxy Watch3 tragen. Falls sich der Bildschirm nicht einschaltet, wenn Sie die Hand heben, tippen Sie auf dem Anwendungsbildschirm  (**Einstellungen**), **Erweitert** → **Bildschirmaktivierung** → **Aktivierungsgeste** und anschließend den Schalter an, um diese Funktion zu aktivieren.

Bildschirm ausschalten

Bedecken Sie den Bildschirm mit der Handfläche, um ihn auszuschalten. Der Bildschirm wird automatisch ausgeschaltet, wenn die Galaxy Watch3 eine gewisse Zeit lang nicht verwendet wurde.

Bildschirm wechseln

Zwischen dem Zifferblatt und dem Anwendungsbildschirm wechseln

Drücken Sie bei angezeigtem Zifferblatt die Home-Taste, um den Anwendungsbildschirm zu öffnen. Drücken Sie die Home-Taste, damit wieder das Zifferblatt angezeigt wird.



Anwendungsbildschirm

Auf dem Anwendungsbildschirm werden Symbole für alle auf der Galaxy Watch3 installierten Anwendungen angezeigt.

Um zur nächsten oder vorherigen Anwendung zu gelangen, drehen Sie die Lünette oder streichen Sie auf dem Bildschirm nach rechts oder links.



Die verfügbaren Anwendungen variieren möglicherweise je nach Softwareversion.



Anwendungen öffnen

Tippen Sie auf dem Anwendungsbildschirm ein Anwendungssymbol an, um die entsprechende Anwendung zu starten.

Um eine Anwendung aus der Liste der kürzlich verwendeten Anwendungen zu starten, tippen Sie auf dem Anwendungsbildschirm  (**Aktuelle Apps**) an.

Alternativ drehen Sie die Lünette im Uhrzeigersinn oder wischen Sie auf dem Ziffernblatt nach links und wählen Sie die kürzlich gestartete oder häufig verwendete Anwendung aus dem Widget für die **Apps** aus, um sie zu starten.



Um dem Widget für **Apps** eine App hinzuzufügen, tippen Sie  an und wählen Sie die gewünschte App aus. Wenn kein Platz für das Hinzufügen der häufig verwendeten Anwendung ist, berühren und halten Sie den Bildschirm, tippen Sie **Bearbeiten** und anschließend auf der zuvor hinzugefügten Anwendung  an, um eine weitere Anwendung hinzuzufügen.

Anwendungen schließen

- 1 Tippen Sie auf dem Anwendungsbildschirm  (**Aktuelle Apps**) an.
- 2 Drehen Sie die Lünette oder streichen Sie auf dem Bildschirm nach links oder rechts, um zur Anwendung zu wechseln, die geschlossen werden soll.
- 3 Streichen Sie auf der Anwendung nach oben, um sie zu schließen.

Durch Antippen von **Alle schließen** können Sie alle ausgeführten Anwendungen schließen.

Zum vorherigen Bildschirm zurückkehren

Drücken Sie die Zurück-Taste, um zum vorherigen Bildschirm zurückzukehren.

Sperrbildschirm

Schützen Sie durch das Sperren des Bildschirms Ihre persönlichen Informationen auf der Galaxy Watch3 vor dem Zugriff durch andere. Nach der Aktivierung der Bildschirmsperre müssen Sie bei jeder Verwendung der Galaxy Watch3 einen Entsperrcode eingeben.

Bildschirmsperre einrichten

Tippen Sie auf dem Anwendungsbildschirm  (**Einstellungen**) → **Sicherheit/Datenschutz** → **Sperren** → **Typ** an und wählen Sie die Methode zum Sperren aus.

- **Muster:** Ein Muster mit mindestens vier Punkten zeichnen, um den Bildschirm zu entsperren.
- **PIN:** Eine PIN mit Ziffern eingeben, um den Bildschirm zu entsperren.



Die PIN können Sie durch Drehen der Lünette eingeben. Drehen Sie die Lünette bis zur Zahl, die Sie eingeben möchten. Die Eingabe der Zahl erfolgt, sobald sich die Farbe der Zahlentaste ändert.

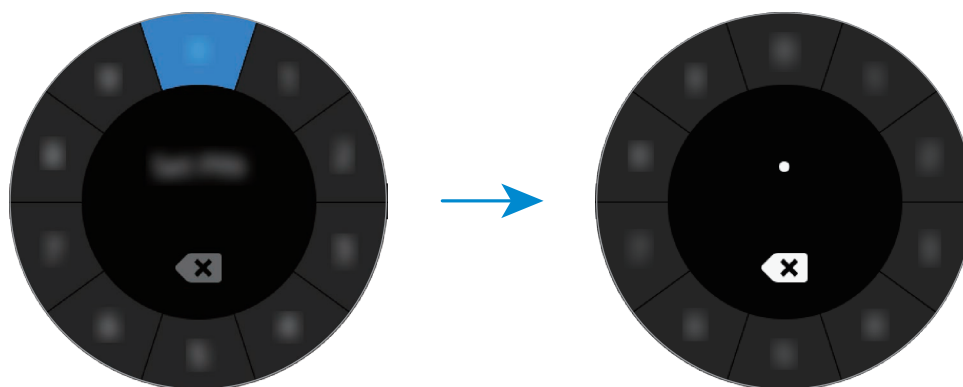

Uhr

Ziffernblatt

Sie können die aktuelle Uhrzeit oder andere Informationen anzeigen. Wenn Sie sich nicht im Ziffernblatt befinden, drücken Sie die Home-Taste, um zum Ziffernblatt zurückzukehren.

Uhrentyp ändern

Berühren und halten Sie das Ziffernblatt und drehen Sie die Lünette oder streichen Sie auf dem Bildschirm nach links bzw. rechts und wählen Sie dann einen Uhrentyp aus.

Zum Anpassen des Uhrentyps tippen Sie **Anpassen an**, streichen auf dem Bildschirm nach links oder rechts, um zur gewünschten Option zu wechseln, und wählen dann durch Drehen der Lünette oder Nach-oben- oder Nach-unten-Streichen auf dem Bildschirm die gewünschte Farbe und die Schriftart aus.

Um die verfügbaren Uhrentypen auf einem Bildschirm anzuzeigen und auszuwählen, berühren und halten Sie das Ziffernblatt und drehen Sie die Lünette schnell. Die Funktion **Anpassen** ist jedoch nicht verfügbar.

Sie können über die Anwendung **Galaxy Store** weitere Uhrentypen herunterladen.

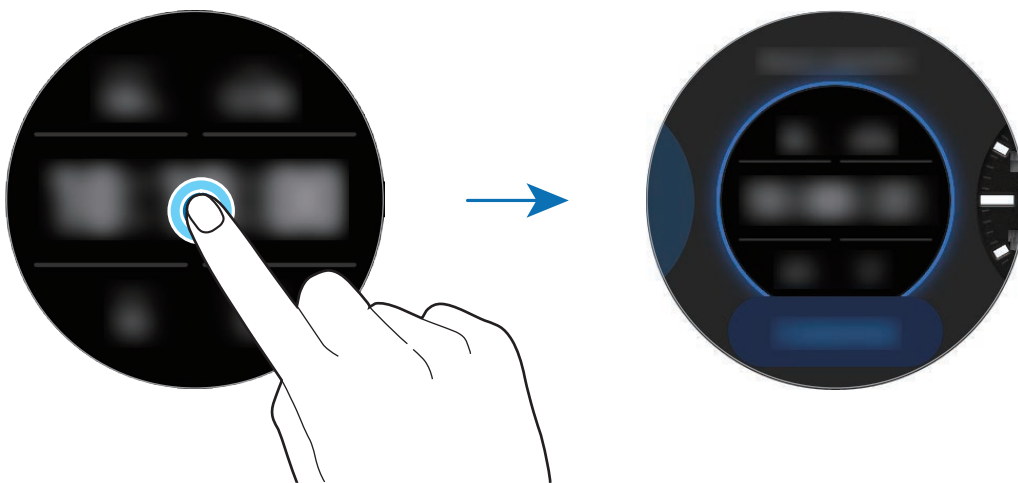

Das Ziffernblatt lässt sich ebenfalls ändern. Tippen Sie auf dem Anwendungsbildschirm  (**Einstellungen**) → **Ziffernblätter** → **Ziffernblatt auswählen an**.

Sie können den Uhrentyp der Galaxy Watch3 auch auf dem Mobilgerät ändern. Starten Sie die Anwendung **Galaxy Wearable** auf Ihrem Mobilgerät und tippen Sie **Ziffernblätter an**.

Uhrentyp mit Foto individualisieren

Importieren Sie ein Foto von einem Mobilgerät und verwenden Sie es als Uhrentyp. Weitere Informationen zum Importieren von Fotos von einem Mobilgerät finden Sie unter [Bilder von einem Mobilgerät importieren](#).

- 1 Berühren und halten Sie das Ziffernblatt und drehen Sie die Lünette oder streichen Sie auf dem Bildschirm nach links oder rechts und tippen Sie dann **Anpassen** für den **Mein Foto+**-Uhrentyp an.
- 2 Tippen Sie den Bildschirm und anschließend **Foto hinzufügen** an.
- 3 Wählen Sie ein Foto aus, das Sie für das Ziffernblatt verwenden möchten, und tippen Sie **OK** → **OK** an.

Tippen Sie das Bild zweimal an oder vergrößern bzw. verkleinern Sie es, indem Sie zwei Finger spreizen oder zusammenführen. Wenn das Foto vergrößert ist, streichen Sie auf der Uhr nach links oder rechts, damit ein anderer Bildausschnitt angezeigt wird.





Um weitere Fotos hinzuzufügen, drehen Sie die Lünette im Uhrzeigersinn oder streichen Sie auf dem Bildschirm nach links und wählen Sie **Foto hinzufügen** aus. Einem Uhrentyp können bis zu zwanzig Fotos hinzugefügt werden. Die hinzugefügten Fotos werden nacheinander angezeigt.

- 4 Streichen Sie über das Ziffernblatt, um Farbe oder Schriftart zu ändern, und tippen Sie dann **OK** an.



Dauerhafte Anzeige der Uhr aktivieren

Sie können einstellen, dass die Uhrzeit auch auf dem ausgeschalteten Bildschirm immer angezeigt wird, wenn Sie die Galaxy Watch3 tragen.

Sie können das QuickPanel öffnen, indem Sie von der oberen Bildschirmkante nach unten ziehen und  antippen. Alternativ tippen Sie auf dem Anwendungsbildschirm  (**Einstellungen**) → **Ziffernblätter** → **Uhr immer ein** und dann den Schalter an, um die Funktion zu aktivieren.

Modus „Nur Uhr“

Sie können die Galaxy Watch3 im Modus „Nur Uhr“ verwenden. Im Modus „Nur Uhr“ wird lediglich die Uhrzeit angezeigt, während alle anderen Funktionen nicht verwendet werden können.

Sie können das QuickPanel öffnen, indem Sie von der oberen Bildschirmkante nach unten ziehen und  antippen. Alternativ tippen Sie auf dem Anwendungsbildschirm  (**Einstellungen**) und dann **Akku** an, um das Akkumenü zu öffnen. Wählen Sie dann **Energiemodus** → **Nur Uhr** aus und tippen Sie  an.

Um den Modus „Nur Uhr“ zu deaktivieren, halten Sie die Home-Taste länger als drei Sekunden gedrückt.

Benachrichtigungen

Benachrichtigungsfeld

Über das Benachrichtigungsfeld können Sie Benachrichtigungen (z. B. neue Nachrichten oder Anrufe in Abwesenheit) anzeigen. Drehen Sie bei angezeigtem Ziffernblatt die Lünette gegen den Uhrzeigersinn oder streichen Sie auf dem Bildschirm nach rechts, um das Benachrichtigungsfeld zu öffnen. Bei noch nicht gelesenen Benachrichtigungen erscheint ein orangefarbener Punkt auf dem Ziffernblatt.

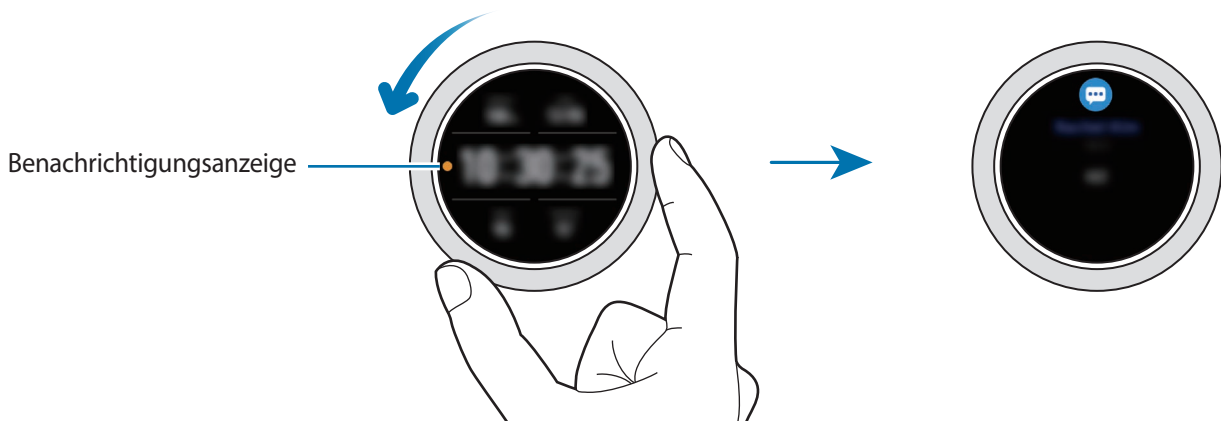

Eingehende Benachrichtigungen anzeigen

Wenn eine Benachrichtigung eingeht, werden Informationen zur Benachrichtigung angezeigt, z. B. der Typ und die Uhrzeit, zu der sie empfangen wurde. Wenn mehr als zwei Benachrichtigungen eingeht, können Sie die restlichen Benachrichtigungen anzeigen, indem Sie die Lünette drehen oder auf dem Bildschirm nach links oder rechts wischen.

Tippen Sie die Benachrichtigung an, um Details anzuzeigen.

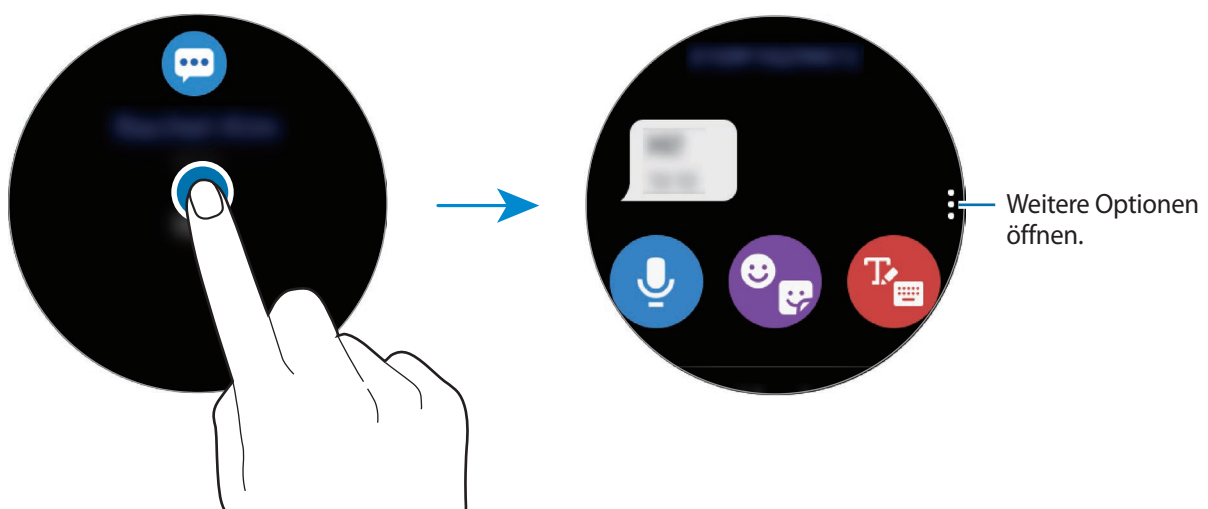

Benachrichtigungen löschen

Sie löschen eine Benachrichtigung, indem Sie auf dem Bildschirm nach oben streichen, während die Benachrichtigung angezeigt wird.

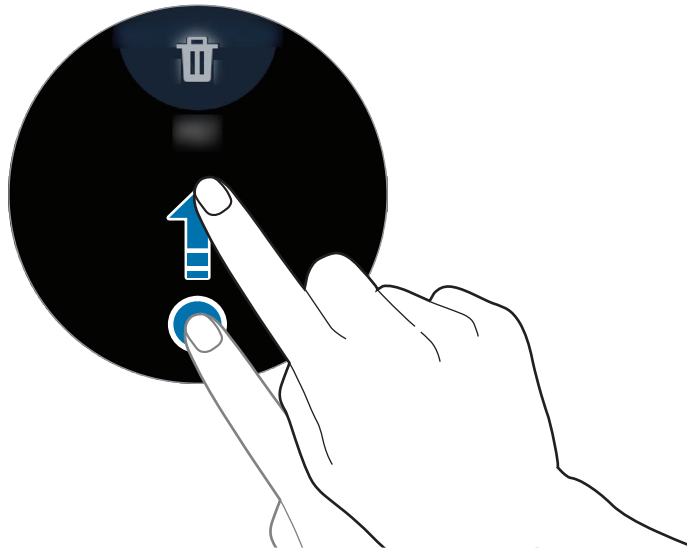

Anwendungen zum Empfangen von Benachrichtigungen auswählen

Wählen Sie auf Ihrem Mobilgerät eine Anwendung aus, über die Sie Benachrichtigungen auf der Galaxy Watch3 erhalten möchten.

- 1 Starten Sie die Anwendung **Galaxy Wearable** auf dem Mobilgerät, tippen Sie **Home** → **Benachrichtigungen** und anschließend den Schalter an.
- 2 Tippen Sie **Weitere** → ▼ → **Alle** und dann in der Anwendungsliste den Schalter neben Anwendungen an, um Benachrichtigungen zu erhalten.

QuickPanel

In diesem Feld können Sie den aktuellen Status der Galaxy Watch3 anzeigen und Einstellungen vornehmen.

Ziehen Sie vom oberen Bildschirmrand nach unten, um das QuickPanel zu öffnen. Streichen Sie zum Schließen des QuickPanels auf dem Bildschirm nach oben.

Drehen Sie die Lünette oder streichen Sie auf dem Bildschirm nach links oder rechts, um zum nächsten oder vorherigen QuickPanel zu wechseln.

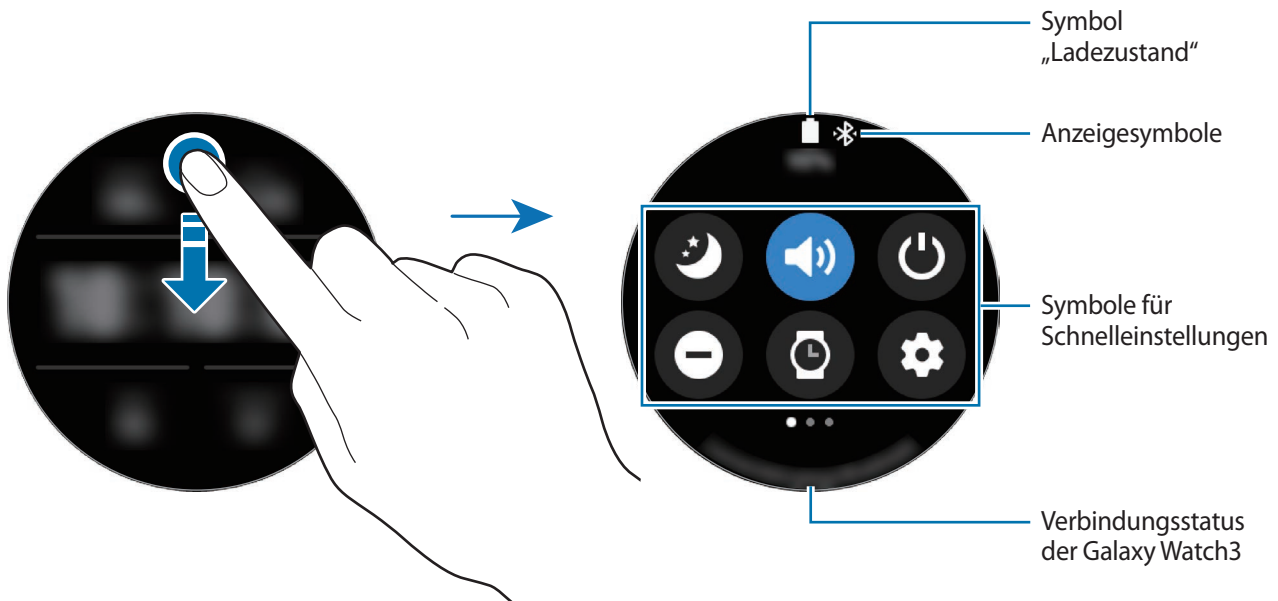

Anzeigesymbole überprüfen

Oben auf dem QuickPanel erscheinen Anzeigesymbole, von denen Sie den aktuellen Status der Galaxy Watch3 ablesen können. Die häufigsten Symbole sind in der folgenden Tabelle aufgelistet.











Die Anzeigesymbole sehen je nach Region, Dienstanbieter und Modell möglicherweise anders aus.



Symbol	Bedeutung
✶	Bluetooth verbunden
📶	Signalstärke
🎧	Bluetooth-Headset verbunden
3G	Mit 3G-Netzwerk verbunden
LTE	Mit LTE-Netz verbunden
📶	Mit WLAN verbunden
🔋	Akkuladestand

Symbole für Schnelleinstellungen überprüfen

Die Symbole für die Schnelleinstellungen werden auf dem QuickPanel angezeigt. Tippen Sie auf das Symbol, um die Grundeinstellungen zu ändern oder die Funktion schnell zu starten.

Weitere Informationen zum Hinzufügen von neuen Symbolen zum QuickPanel finden Sie unter [Symbole für Schnelleinstellungen hinzufügen oder entfernen](#).

Symbol	Bedeutung
	Nachtmodus aktivieren
	Ton-, Vibrations- oder Stumm-Modus aktivieren
	Ein/Aus-Menü öffnen
	Nicht-stören-Modus aktivieren
	Dauerhafte Anzeige der Uhr aktivieren
	Starten Sie die Anwendung Einstellungen .
	Kinomodus aktivieren
	Lautstärkemenü öffnen
	Akkumenü öffnen
	Helligkeit einstellen
	Wassersperrmodus aktivieren
	Verbindung zum WLAN herstellen oder festlegen, dass die Verbindung zum WLAN automatisch hergestellt wird
	Bluetooth-Headset verbinden
	Blinkfunktion aktivieren
	Offline-Modus aktivieren
	Anwendung Telefon finden starten
	Standortinformationen aktivieren
	Verbindung zum mobilen Netzwerk herstellen (nur bei LTE-Modellen)
	NFC-Funktion aktivieren

Symbol	Bedeutung
	Musik wiedergeben oder pausieren
	Energiesparmodus aktivieren
	Berührungsempfindlichkeits-Funktion aktivieren

Symbole für Schnelleinstellungen hinzufügen oder entfernen

Sie können die Symbole des QuickPanels bearbeiten.

Zum Hinzufügen eines Symbols für Schnelleinstellungen berühren und halten Sie ein Symbol auf dem QuickPanel, tippen Sie  an und wählen Sie auf dem QuickPanel eine Funktion aus, die hinzugefügt werden soll. Das Symbol für die ausgewählte Funktion wird hinzugefügt.

Zum Entfernen eines Symbols für Schnelleinstellungen berühren und halten Sie auf dem QuickPanel das Symbol, das Sie entfernen möchten, und tippen Sie  an. Das entsprechende Symbol für die Schnelleinstellung wird daraufhin entfernt.



Sie können das QuickPanel auch bearbeiten. Tippen Sie auf dem Anwendungsbildschirm  (Einstellungen) → **Erweitert** → **Bearbeiten des Quick Panels** an.

Nachtmodus aktivieren

Aktivieren Sie beim Schlafen den Nachtmodus.

Tippen Sie auf dem QuickPanel  an.

Eingehende Anrufe werden stummgeschaltet und der Bildschirm schaltet sich beim Eingang von Anrufen nicht ein. Darüber hinaus werden mit Ausnahme von Alarmen alle Benachrichtigungen stummgeschaltet und der Bildschirm schaltet sich beim Eingang von Benachrichtigungen nicht ein. Außerdem werden die Aktivierungsgesten, die dauerhafte Anzeige der Uhr und die Systemtöne automatisch deaktiviert.

Ton-, Vibrations- oder Stumm-Modus aktivieren

Aktivieren Sie den Ton-, Vibrations- oder Stumm-Modus.

Tippen Sie auf dem QuickPanel ,  oder  an.



Ein/Aus-Menü öffnen

Sie können auf das Ein/Aus-Menü zugreifen.

Tippen Sie auf dem QuickPanel  an.

Nicht-stören-Modus aktivieren

Eingehende Anrufe werden stummgeschaltet und der Bildschirm schaltet sich beim Eingang von Anrufen nicht ein. Darüber hinaus werden mit Ausnahme von Alarmen alle Benachrichtigungen stummgeschaltet und der Bildschirm schaltet sich beim Eingang von Benachrichtigungen nicht ein.

Tippen Sie auf dem QuickPanel  an, wählen Sie die gewünschte Option für „Nicht stören“ aus und tippen Sie dann  an.

Das Symbol  erscheint oben auf dem Bildschirm.

Dauerhafte Anzeige der Uhr aktivieren

Stellen Sie ein, dass die Uhrzeit auch auf dem ausgeschalteten Bildschirm immer angezeigt wird, wenn Sie die Galaxy Watch3 tragen.

Tippen Sie auf dem QuickPanel  an.

Wenn Sie diese Funktion aktivieren, entleert sich der Akku schneller als gewöhnlich.

Anwendung „Einstellungen“ starten

Starten Sie die Anwendung **Einstellungen**, um die verschiedenen Funktionen der Galaxy Watch3 zu konfigurieren.

Tippen Sie auf dem QuickPanel  an.

Die Anwendung **Einstellungen** wird gestartet.

Kinomodus aktivieren



Aktivieren Sie beim Ansehen eines Films den Kinomodus.

Tippen Sie auf dem QuickPanel  an.

Eingehende Anrufe werden stummgeschaltet und der Bildschirm schaltet sich beim Eingang von Anrufen nicht ein. Darüber hinaus werden alle Benachrichtigungen (auch Alarme) stummgeschaltet und der Bildschirm schaltet sich beim Eingang von Benachrichtigungen und bei Alarmen nicht ein. Außerdem werden die Aktivierungsgesten, die dauerhafte Anzeige der Uhr und die Systemtöne automatisch deaktiviert.

Lautstärkemenü öffnen

Passen Sie die Lautstärke der Galaxy Watch3 an.

Tippen Sie auf dem QuickPanel  an, drehen Sie die Lünette oder streichen Sie auf dem Bildschirm nach oben oder unten, um zur gewünschten Lautstärkeoption zu navigieren. Passen Sie dann die Lautstärke an, indem Sie die Lünette drehen oder  oder  antippen.



Wenn der Voice Assistant aktiviert ist, können Sie auch die Lautstärke für die Eingabehilfen anpassen.

Akkumenü öffnen

Über das Akkumenü können Sie den Akkuverbrauch einfach verwalten.

Tippen Sie auf dem QuickPanel  an.

Das Akkumenü wird angezeigt.

Helligkeit einstellen

Sie können die Helligkeit der Galaxy Watch3 wie gewünscht anpassen.

Tippen Sie auf dem QuickPanel  an und passen Sie die Helligkeit durch Drehen der Lünette oder durch Antippen von **+** bzw. **-** an.

Wassersperrmodus aktivieren

Aktivieren Sie den Wassersperrmodus, wenn Sie im Wasser trainieren.

Tippen Sie auf dem QuickPanel  an.

Die Touchscreen-Funktion wird automatisch deaktiviert.

Um den Wasserschutzmodus zu deaktivieren, halten Sie die Home-Taste gedrückt, bis der Kreis verschwunden ist.

Verbindung mit einem WLAN-Netzwerk herstellen

Stellen Sie manuell eine Verbindung zu einem WLAN her oder legen Sie fest, dass die Verbindung zu einem WLAN automatisch hergestellt wird.

Tippen Sie auf dem QuickPanel  oder  an.

Die Verbindung mit dem WLAN wird hergestellt bzw. getrennt. Es wird automatisch eine Verbindung mit dem zuvor verbundenen WLAN hergestellt, wenn  angezeigt wird.



 wird nicht angezeigt und es wird keine automatische Verbindung zum WLAN hergestellt, wenn Sie die Galaxy Watch3 ohne verbundenes Mobilgerät verwenden.

Bluetooth-Headset verbinden

Wenn Sie das Bluetooth-Headset verbinden, können Sie darüber Musik hören und Telefonate führen.

Tippen Sie auf dem QuickPanel  an.

Die Bluetooth-Funktion wird aktiviert und es wird nach den verfügbaren Bluetooth-Headsets gesucht. Wenn das zuvor verwendete Bluetooth-Headset verfügbar ist, wird es automatisch verbunden.

Blinkfunktion aktivieren

Sie können das Display der Galaxy Watch3 als Taschenlampe verwenden.

Tippen Sie auf dem QuickPanel  an.

Drehen Sie die Lünette oder tippen Sie den Bildschirm an, um die Helligkeit der Taschenlampe anzupassen.

Offline-Modus aktivieren

Aktivieren Sie beim Fliegen den Offline-Modus. Durch diese Funktion werden Anwendungen eingeschränkt, für die eine Netzwerkverbindung erforderlich ist. Die anderen Funktionen können wie gewöhnlich verwendet werden.

Tippen Sie auf dem QuickPanel  an.

Das Symbol  erscheint oben auf dem Bildschirm.

Anwendung „Telefon finden“ starten

Mit der Anwendung **Telefon finden** finden Sie Ihr Mobilgerät, wenn Sie es verlegt haben.

Tippen Sie auf dem QuickPanel  an.

Das Mobilgerät gibt daraufhin einen Ton aus und vibriert und der Bildschirm wird eingeschaltet. Weitere Informationen finden Sie unter „[Telefon finden](#)“.



Diese Funktion wird nicht angezeigt, wenn Sie die Galaxy Watch3 ohne Verbindung mit einem Mobilgerät verwenden.

Standortinformationen aktivieren

Aktivieren Sie die Funktion für das Abrufen von Standortinformationen, um bestimmten Anwendungen die Verwendung von GPS- und Standortdaten zu ermöglichen.

Tippen Sie auf dem QuickPanel  an.

Mit einem mobilen Netzwerk verbinden

Sie können eine Verbindung zu einem mobilen Netzwerk herstellen.

Tippen Sie auf dem QuickPanel  an.

Die Galaxy Watch3 wird mit dem mobilen Netzwerk verbunden.



Diese Funktion wird auf dem Bluetooth-Modell nicht angezeigt.

NFC-Funktion aktivieren

Aktivieren Sie die NFC-Funktion.

Tippen Sie auf dem QuickPanel  an.

Die NFC-Funktion lässt sich ganz einfach über die NFC-Antenne verwenden. Weitere Informationen finden Sie unter „[NFC](#)“.

Musik wiedergeben oder pausieren

Geben Sie Musik wieder oder pausieren Sie die Wiedergabe.

Tippen Sie auf dem QuickPanel  oder  an.

Die Musik wird auf der Galaxy Watch3 oder dem verbundenen Mobilgerät wiedergegeben bzw. pausiert. Nach dem Verbinden eines Bluetooth-Headsets können Sie auch Musik hören.

Energiesparmodus aktivieren

Aktivieren Sie den Energiesparmodus, um einige Funktionen der Galaxy Watch3 einzuschränken und so den Akkuverbrauch zu senken.

Tippen Sie auf dem QuickPanel  →  an.

Weitere Informationen finden Sie unter „[Energiesparmodus](#)“.

Berührungsempfindlichkeits-Funktion aktivieren

Aktivieren Sie die Berührungsempfindlichkeits-Funktion, damit Sie den Touchscreen auch dann verwenden können, wenn Sie Handschuhe tragen.

Tippen Sie auf dem QuickPanel  an.



Je nach Art der Handschuhe erkennt der Touchscreen unter Umständen die Berührung nicht und die Funktion kann nicht genutzt werden.

Text eingeben

Einführung

Ein Texteingabebildschirm wird angezeigt, wenn die Texteingabe möglich ist, beispielsweise zum Senden einer Nachricht.



- Der Texteingabebildschirm variiert möglicherweise je nach gestarteter Anwendung.
- Ist die Galaxy Watch3 per Bluetooth mit einem Mobilgerät verbunden, werden die Spracheinstellungen des Mobilgeräts für die Galaxy Watch3 übernommen.

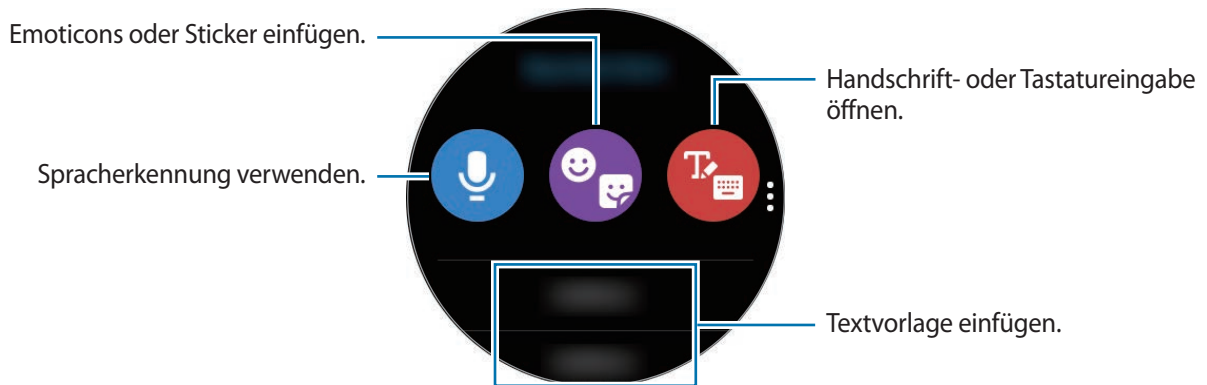

Spracheingabe verwenden

Tippen Sie  an und sprechen Sie, um eine Nachricht einzugeben.

Tippen Sie zum Ändern der erkannten Sprache  → **Eingabesprachen** an.







- Diese Funktion wird nicht in allen Sprachen unterstützt.
- **Tipps zur besseren Spracherkennung**

- Sprechen Sie deutlich.
- Sprechen Sie in ruhigen Umgebungen.
- Verwenden Sie keine anstößigen oder umgangssprachlichen Wörter.
- Vermeiden Sie es, Dialekt zu sprechen.

Je nach Umgebung und Aussprache erkennt die Galaxy Watch3 Ihre Spracheingabe möglicherweise nicht.

Emoticons oder Sticker verwenden

Zum Eingeben eines Emoticons tippen Sie  →  und wählen Sie eine Kategorie aus. Die Emoticon-Liste für die ausgewählte Kategorie wird angezeigt.

Zum Eingeben eines Stickers tippen Sie  →  an. Die Sticker auf Ihrem Mobilgerät werden automatisch mit Ihrer Galaxy Watch3 synchronisiert, wenn mehr als 15 % Akkuladung verbleibt. Wenn keine automatische Synchronisierung erfolgt, folgen Sie der Anleitung im Hinweisdialog, um die Sticker manuell von Ihrem Mobilgerät zu importieren.

Handschrift- oder Tastatureingabe verwenden

Handschriftmodus verwenden

Tippen Sie  an, um den Handschriftmodus zu starten und auf dem Bildschirm zu schreiben.

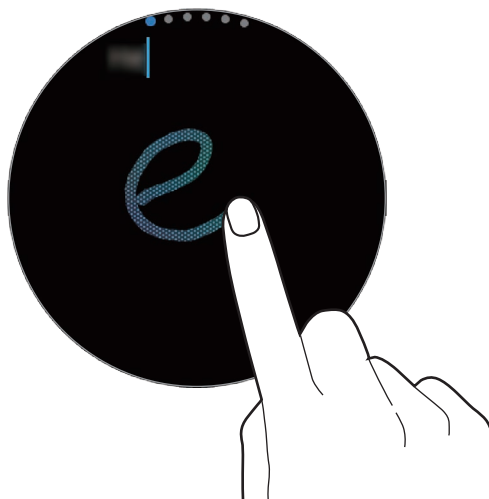

Diese Funktion ist je nach Region u. U. nicht verfügbar.

Tastatur verwenden

Tippen Sie  an, um die Tastatur aufzurufen. Wenn der Handschriftmodus angezeigt wird, drehen Sie die Lünette, um die Tastatur zu öffnen.



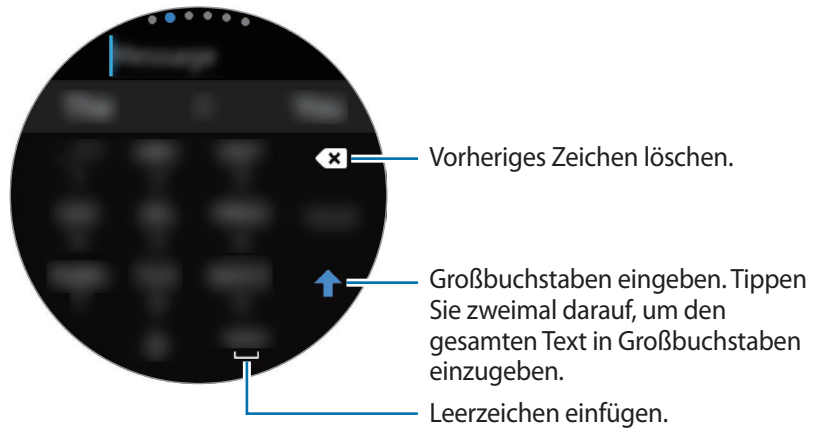

- Die Texteingabe wird nicht für alle Sprachen unterstützt. Zum Eingeben eines Texts müssen Sie die Eingabesprache in eine der unterstützten Sprachen ändern.
- Das Tastaturlayout variiert möglicherweise je nach Region.



Eingabesprache ändern

Ziehen Sie die Leertaste nach links oder rechts und halten Sie sie gedrückt, um die Eingabesprache zu ändern.

Wechseln Sie durch Drehen der Lünette zum Ziffern-, Satzzeichen- oder Emoticon-Modus, um weitere Sprachen zuzufügen. Tippen Sie dann  → **Eingabesprachen** →  → **Sprachen** an und wählen Sie die Sprache aus, die Sie hinzufügen möchten. Sie können bis zu zwei Sprachen verwenden.

Eingabemodus ändern

Durch Drehen der Lünette können Sie zwischen dem Text-, Emoticon-, Ziffern-, Spracheingabe-, Handschrift- und Satzzeichenmodus wechseln.



Der Handschriftmodus ist je nach Region u. U. nicht verfügbar.

Anwendungen und Funktionen

SMS/MMS

Rufen Sie Nachrichten auf der Galaxy Watch3 ab und senden Sie dem Absender eine Antwort.

Nachrichten anzeigen



Wenn Sie Nachrichten im Roaming-Modus empfangen, kann dies zusätzliche Kosten verursachen.

- 1 Tippen Sie auf dem Anwendungsbildschirm  (SMS/MMS) an.
Sie können auch die Lünette gegen den Uhrzeigersinn drehen oder auf dem Ziffernblatt nach rechts wischen, um das Benachrichtigungsfeld zu öffnen und neue Nachrichten aufzurufen.
- 2 Blättern Sie durch die Nachrichtenliste und wählen Sie einen Kontakt aus, um Ihre Konversationen anzuzeigen.

Wenn Sie eine Nachricht auf Ihrem Mobilgerät anzeigen möchten, tippen Sie  an, drehen Sie die Lünette oder wischen Sie auf dem Bildschirm nach oben oder unten und tippen Sie dann **Auf Telefon anzeigen** an.

Wenn Sie auf eine Nachricht antworten möchten, wählen Sie einen Eingabemodus aus und geben Sie die Nachricht ein.

Nachrichten versenden



Wenn Sie Nachrichten im Roaming-Modus versenden, kann dies zusätzliche Kosten verursachen.

- 1 Tippen Sie auf dem Anwendungsbildschirm  (SMS/MMS) an.

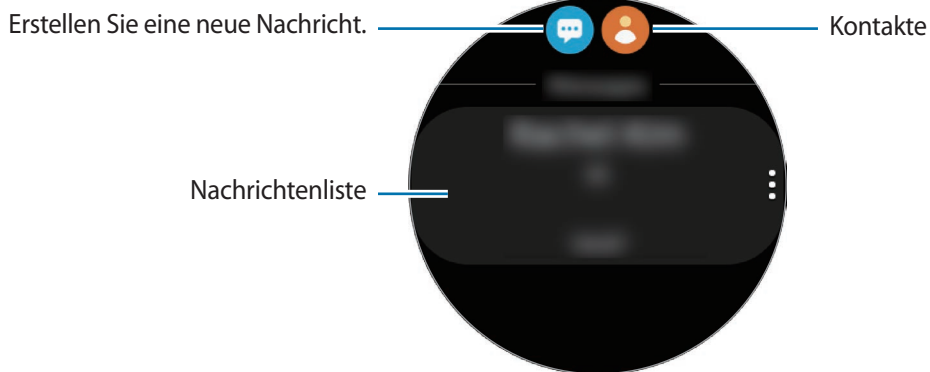

- 2 Tippen Sie  an.

Sie können den Empfänger einer Nachricht auch auswählen, indem Sie in der Kontaktliste  antippen.

- 3 Fügen Sie einen Empfänger hinzu und tippen Sie **Weiter** an.

- 4 Wählen Sie eine Eingabemethode aus, geben Sie die Nachricht ein und tippen Sie dann **Senden** an.

Wenn Sie eine Textvorlage, ein Emoticon oder einen Sticker auswählen, tippen Sie  an.

Wenn Sie Text per Sprache eingeben, können Sie für die Nachricht das Text- oder Audioformat auswählen. Sollte der Bildschirm zum Auswählen des Nachrichtenformats nicht erscheinen, tippen Sie auf dem Anwendungsbildschirm  (**Einstellungen**) → **Apps** → **SMS/MMS** und dann den Schalter **Als Audio senden** an, um die Funktion zu aktivieren.

Nachrichten löschen

- 1 Tippen Sie auf dem Anwendungsbildschirm  (SMS/MMS) an.

- 2 Blättern Sie durch die Nachrichtenliste und wählen Sie einen Kontakt aus, um Ihre Konversationen anzuzeigen.

- 3 Berühren und halten Sie eine Nachricht und wählen Sie dann **Löschen** aus.

Wählen Sie zum Löschen mehrerer Nachrichten die entsprechenden Nachrichten aus.

Die Nachricht wird sowohl von der Galaxy Watch3 als auch vom verbundenen Mobilgerät gelöscht.

Telefon

Einführung

Sie können Anrufe tätigen sowie eingehende Anrufe anzeigen und entgegennehmen. Sie können das interne Mikrofon, den Lautsprecher oder das verbundene Bluetooth-Headset verwenden, um Telefongespräche zu führen.



Bei schwachem Signal können der Ton beeinträchtigt und nur kurze Anrufe möglich sein.

Anrufe entgegennehmen

Anruf beantworten

Drehen Sie bei einem eingehenden Anruf die Lünette im Uhrzeigersinn. Alternativ können Sie auch  aus dem großen Kreis ziehen.

Sie können das interne Mikrofon, den Lautsprecher oder ein verbundenes Bluetooth-Headset verwenden, um Telefongespräche zu führen.

Anruf abweisen

Sie können einen eingehenden Anruf abweisen und dem Anrufer eine Ablehnungsnachricht senden.

Drehen Sie bei einem eingehenden Anruf die Lünette gegen den Uhrzeigersinn. Alternativ können Sie auch  aus dem großen Kreis ziehen.

Streichen Sie zum Senden einer Ablehnungsnachricht auf dem Bildschirm von unten nach oben und wählen Sie die gewünschte Nachricht aus.

Verpasste Anrufe



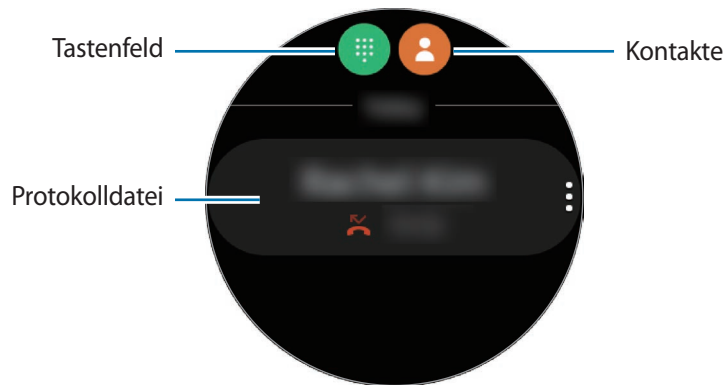

Falls Sie einen Anruf verpasst haben, erscheint im Benachrichtigungsfeld eine entsprechende Benachrichtigung. Sie können auch die Lünette gegen den Uhrzeigersinn drehen oder auf dem Ziffernblatt nach rechts wischen, um das Benachrichtigungsfeld zu öffnen und Benachrichtigungen über verpasste Anrufe anzuzeigen. Sie können auch auf dem Anwendungsbildschirm  (Telefon) antippen, um die verpassten Anrufe anzuzeigen.

Anrufe tätigen

Tippen Sie auf dem Anwendungsbildschirm  (Telefon) an.



Verwenden Sie eine der folgenden Methoden:

- Tippen Sie  an, geben Sie die Nummer über das Tastenfeld ein und tippen Sie dann  an.
- Tippen Sie  an, drehen Sie die Lünette oder scrollen Sie durch die Kontaktliste, wählen Sie einen Kontakt aus und tippen Sie dann  an.
- Drehen Sie die Lünette oder blättern Sie durch die Liste der Protokolle, wählen Sie einen Protokolleintrag aus und tippen Sie dann  an.

Optionen während eines Anrufs

Anrufbildschirm verwenden

Die folgenden Aktionen sind verfügbar:

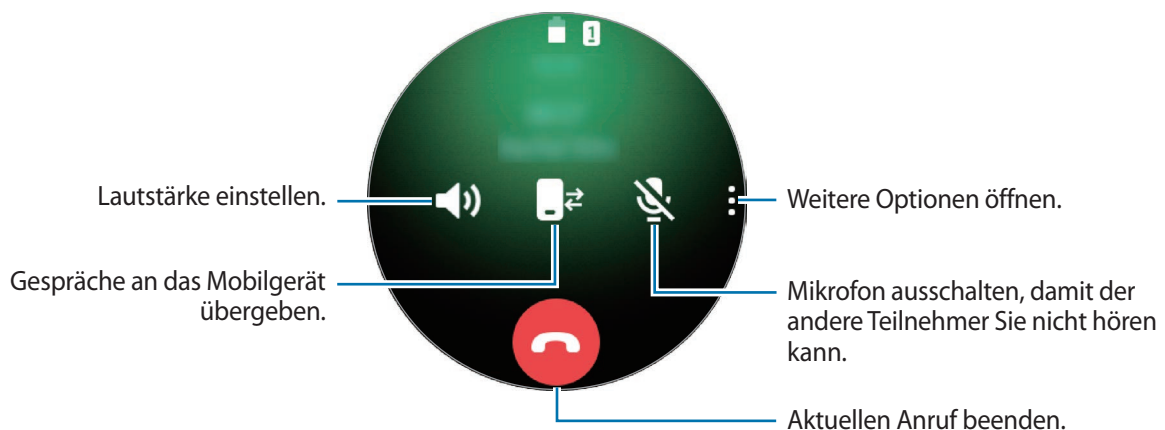

Über das Bluetooth-Headset telefonieren

Wenn die Galaxy Watch3 mit einem Bluetooth-Headset verbunden ist, können Sie über das Bluetooth-Headset telefonieren.

Falls kein Bluetooth-Headset mit der Galaxy Watch3 verbunden ist, tippen Sie auf dem Anwendungsbildschirm  (**Einstellungen**) → **Verbindungen** → **Bluetooth** → **Bluetooth-Audio an**. Wählen Sie in der Liste mit den verfügbaren Bluetooth-Headsets das gewünschte Headset aus.

Wenn das Gespräch über das interne Mikrofon oder den internen Lautsprecher erfolgen soll, tippen Sie auf dem Anrufbildschirm  an.



Diese Funktion ist verfügbar, wenn Sie das LTE-Modell ohne verbundenes Mobilgerät verwenden.

Kontakte

Sie können einen Kontakt anrufen oder ihm eine Nachricht senden. Die Kontakte, die auf Ihrem Mobilgerät gespeichert sind, werden nach dem Verbinden auch auf der Galaxy Watch3 gespeichert.

Tippen Sie auf dem Anwendungsbildschirm  (**Kontakte**) an.





Die Kontakte in der Favoritenliste auf dem Mobilgerät werden oben in der Kontaktliste angezeigt.



Verwenden Sie eine der folgenden Suchmethoden:

- Tippen Sie  an und geben Sie oben in der Kontaktliste die Suchkriterien ein.
- Scrollen Sie durch die Kontaktliste.
- Drehen Sie die Lünette. Wenn Sie die Lünette schnell drehen, wird die Liste in alphabetischer Reihenfolge gescrollt.

Wenn Sie einen Kontakt ausgewählt haben, stehen Ihnen die folgenden Aktionen zur Verfügung:

-  : Sprachanruf tätigen.
-  : Nachricht verfassen.

Kontakte hinzufügen

- 1 Tippen Sie auf dem Anwendungsbildschirm  (**Kontakte**) an.
- 2 Tippen Sie oben in der Kontaktliste  an und geben Sie die Kontaktinformationen ein.
- 3 Tippen Sie **Speichern** an.

Häufig verwendete Kontakte für das Widget auswählen

Drehen Sie die Lünette im Uhrzeigersinn oder streichen Sie auf dem Ziffernblatt nach links und fügen Sie die häufig verwendeten Kontakte über das Widget **Kontakte** hinzu, um sie direkt per SMS oder Anruf zu kontaktieren. Tippen Sie **Hinzufügen** an, wählen Sie den Kontakt aus und tippen Sie anschließend **OK** an.



- Damit Sie das Widget **Kontakte** verwenden können, müssen Sie es hinzufügen. Weitere Informationen finden Sie unter „[Widgets verwenden](#)“.
- Sie können dem Widget bis zu vier Kontakte hinzufügen.

Meinem Profil medizinische Informationen hinzufügen

Fügen Sie Ihrem Profil medizinische Informationen für Erstretter hinzu.

Starten Sie auf dem Mobilgerät die Anwendung **Kontakte**, wählen Sie Ihr Profil aus und geben Sie Ihre medizinischen Informationen ein. Um Ihre medizinischen Informationen anzuzeigen, tippen Sie auf dem Anwendungsbildschirm der Galaxy Watch3  (**Kontakte**) an, wählen Sie Ihr Profil aus und wischen Sie dann vom unteren Bildschirmrand nach oben.

Halten Sie in einer Notfallsituation die Home- und die Zurück-Taste der Galaxy Watch3 gleichzeitig gedrückt und tippen Sie **Medizinische Notfallinfos** an.



- Je nach Mobilgerät, das mit der Galaxy Watch3 verbunden ist, können Sie die Funktion möglicherweise nicht nutzen.

Samsung Pay

Registrieren Sie häufig verwendete Karten bei Samsung Pay, einem mobilen Zahlungsdienst, um Zahlungen schnell und sicher vorzunehmen. Samsung Pay unterstützt Nahfeldkommunikation (Near Field Communication, NFC), um Zahlungen mit standardmäßigen Kreditkartenlesern zu ermöglichen.

Weitere Informationen, z. B. zu den Karten, die diese Funktion unterstützen, finden Sie auf www.samsung.com/samsung-pay



- Die Verfügbarkeit und die unterstützten Funktionen der Anwendung können je nach Region oder Dienstleister variieren.
- Die Verfahren für die Ersteinrichtung und Kartenregistrierung können je nach Region oder Dienstleister variieren.

Samsung Pay einrichten

- 1 Starten Sie auf dem Mobilgerät die Anwendung **Galaxy Wearable**.
- 2 Tippen Sie **Samsung Pay** an und befolgen Sie die Anweisungen auf dem Bildschirm, um die Kartenregistrierung abzuschließen.

Zahlungen durchführen

- 1 Um eine Zahlung auf der Galaxy Watch3 zu tätigen, halten Sie die Zurück-Taste gedrückt.
- 2 Geben Sie die PIN ein.
- 3 Wählen Sie in der Kartenliste eine Karte aus und tippen Sie **BEZAHLEN** an.

4 Halten Sie die Galaxy Watch3 nahe an das Kartenlesegerät.

Wenn das Kartenlesegerät die Kartendaten erkennt, wird die Zahlung verarbeitet.



- Je nach Netzwerkverbindung kann es vorkommen, dass Zahlungen nicht verarbeitet werden.
- Die Verifizierungsmethode für Zahlungen hängt unter Umständen vom jeweiligen Kartenlesegerät ab.

Samsung Health

Einführung

Samsung Health zeichnet zur Unterstützung eines fitten Lebensstils Ihre 24-Stunden-Aktivitäten und Ihr Schlafmuster auf. Wenn Sie die Galaxy Watch3 mit Ihrem Mobilgerät verbinden, können Sie Ihre Daten in der Anwendung „Samsung Health“ speichern und verwalten.

Wenn Sie länger als 10 Minuten trainieren, während Sie die Galaxy Watch3 tragen, wird die automatische Trainingserkennung aktiviert. Wenn die Galaxy Watch3 erkennt, dass Sie seit über 1 Stunde nicht aktiv sind, erscheint eine Nachricht mit Dehnübungen auf der Galaxy Watch3 oder Sie werden dazu ermutigt, einen leichten Spaziergang zu machen. Sollte die Galaxy Watch3 erkennen, dass Sie gerade Auto fahren, zeigt Sie keine motivierenden Nachrichten oder Dehnübungen an.

Tippen Sie auf dem Anwendungsbildschirm  (Samsung Health) an.



- Die Samsung Health-Funktionen wurden für Freizeitaktivitäten, die Steigerung des Wohlbefindens und zu Fitnesszwecken entwickelt. Sie sind nicht zur medizinischen Verwendung geeignet. Lesen Sie die Anweisungen vor der Verwendung dieser Funktionen sorgfältig.
- Die Informationen, die Sie über die Galaxy Watch3, die Fit-Software oder eine andere Anwendung erhalten, die auf dem Gerät vorinstalliert ist, sind möglicherweise nicht angemessen, genau, vollständig oder verlässlich.

Tägliche Aktivität

Gleichen Sie Ihren Fortschritt auf einen Blick mit dem Tagesziel ab, das Sie etwa für die verbrannten Kalorien oder die Dauer des Trainings bzw. der Aktivitäten festgelegt haben.

Tagesaktivitäten aufrufen

Tippen Sie auf dem Anwendungsbildschirm  (**Samsung Health**) an, drehen Sie die Lünette oder wischen Sie auf dem Bildschirm nach oben oder unten und öffnen Sie dann den Tracker-Bildschirm für die Tagesaktivitäten. Alternativ dazu drehen Sie die Lünette im Uhrzeigersinn oder streichen Sie auf dem Ziffernblatt nach links und wählen Sie das Widget **Tägliche Aktivität** aus, um es zu öffnen.

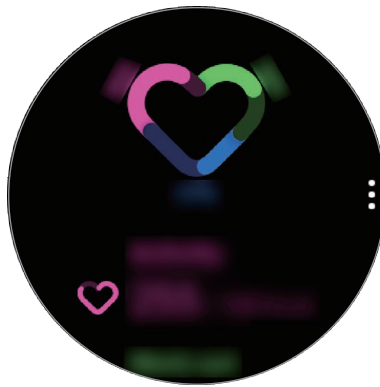

- **Aktivität:** Sehen Sie nach, wie viele Kalorien Sie an diesem Tag durch Aktivitäten verbrannt haben. Wenn Sie Ihrem Kalorienziel näher kommen, steigt die Anzeige in der Grafik.
- **Trainieren:** Rufen Sie die Gesamtdauer des heutigen Work-outs – also aller Aktivitäten – auf. Die Zeiten für verschiedene Übungen werden automatisch erkannt, die Zeiten für manuell gestartete Übungen werden hinzugefügt. Wenn Sie Ihrem Work-out-Ziel näher kommen, steigt die Anzeige in der Grafik.
- **Stündliche Bewegung:** Sehen Sie nach, wie viele Stunden am Tag Sie aktiv waren. Je mehr Sie sich durch leichte Aktivitäten wie Stretching und Gehen der angepeilten Zeit nähern, desto voller wird die Anzeige.

Drehen Sie zum Anzeigen der wöchentlichen Aufzeichnungen als Grafik die Lünette oder streichen Sie auf dem Bildschirm nach oben oder unten.

Tagesziel für Aktivitäten festlegen

- 1 Drehen Sie die Lünette oder wischen Sie auf dem Tracker-Bildschirm für die Tagesaktivitäten nach oben oder unten und tippen Sie **Einstell.** an.
- 2 Tippen Sie **Tagesziel** an und wählen Sie eine Aktivitätsoption aus.
- 3 Tippen Sie das Zieleingabefeld an und drehen Sie die Lünette oder wischen Sie auf dem Bildschirm nach oben oder unten, um das Ziel festzulegen.
- 4 Tippen Sie **OK** an.

Benachrichtigungen einrichten

Um eine Benachrichtigung zu erhalten, wenn ein festgelegtes Ziel erreicht wurde, drehen Sie die Lünette oder wischen Sie auf dem Tracker-Bildschirm für die Tagesaktivitäten nach oben oder unten und tippen Sie **Einstell.** und dann den Schalter **Benachrichtigungen** an, um die Funktion zu aktivieren.

Schritte

Die Galaxy Watch3 zählt die Anzahl Ihrer Schritte, misst die zurückgelegte Entfernung und zeichnet auf, wie viele Etagen Sie hinaufgegangen sind.

Anzahl der Schritte, zurückgelegte Entfernung und hinaufgegangene Etagen messen

Tippen Sie auf dem Anwendungsbildschirm  (**Samsung Health**) an, drehen Sie die Lünette oder wischen Sie auf dem Bildschirm nach oben oder unten und öffnen Sie dann den Schrittzahl-Tracker-Bildschirm.

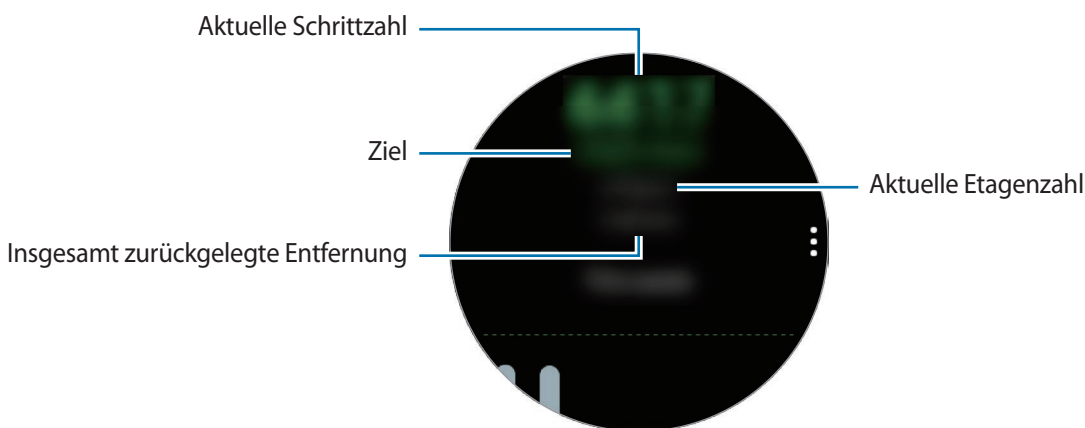

Drehen Sie zum Anzeigen der wöchentlichen Aufzeichnungen als Grafik die Lünette oder streichen Sie auf dem Bildschirm nach oben oder unten.



- Nachdem Sie die Funktion aktiviert haben, erfasst der Schrittzahl-Tracker Ihre Schritte und zeigt nach einer kurzen Verzögerung die Schrittzahl an. Die Galaxy Watch3 erfasst Ihre Bewegungen genau, sobald Sie etwas gegangen sind. Möglicherweise dauert es etwas, bis eine genaue Schrittzählung angezeigt werden kann und die Benachrichtigung mit dem Hinweis erscheint, dass Sie ein Ziel erreicht haben.
- Falls Sie den Schrittzahl-Tracker auf der Reise per Auto oder Zug verwenden, können Vibrationen die Schrittzahl beeinflussen.
- Etwa 3 Meter gelten als eine Etage. Die angegebene Anzahl an Etagen stimmt möglicherweise nicht mit der tatsächlichen Anzahl an Etagen überein, die Sie hinaufgegangen sind.
- Abhängig von der Umgebung, den Bewegungen des Benutzers und dem Gebäudezustand ist die Messung der Etagen möglicherweise nicht genau.
- Die erfasste Etagenanzahl ist möglicherweise nicht richtig, wenn Wasser (beispielsweise beim Duschen oder Wassersport) oder Fremdkörper in den Luftdrucksensor gelangen. Falls Reinigungsmittel, Schweiß oder Regen mit der Galaxy Watch3 in Kontakt kommen, spülen Sie das Gerät mit sauberem Wasser ab und trocknen Sie den Luftdrucksensor vor der Verwendung sorgfältig.

Ziel für zurückgelegte Schritte festlegen

- 1 Drehen Sie die Lünette oder streichen Sie auf dem Schrittzahl-Tracker-Bildschirm nach oben oder unten. Tippen Sie dann **Einstell.** an.
- 2 Tippen Sie **Schrittziel** an.
- 3 Tippen Sie das Zieleingabefeld an und drehen Sie die Lünette oder wischen Sie auf dem Bildschirm nach oben oder unten, um das Ziel festzulegen.
- 4 Tippen Sie **OK** an.

Benachrichtigungen einrichten

Um eine Benachrichtigung zu erhalten, wenn ein festgelegtes Ziel erreicht wurde, drehen Sie die Lünette oder wischen Sie auf dem Schrittzahl-Tracker-Bildschirm nach oben oder unten und tippen Sie **Einstell.** und dann den Schalter **Benachrichtigungen** an, um die Funktion zu aktivieren.

Training

Zeichnen Sie Ihre Trainingsinformationen auf und verfolgen Sie die Ergebnisse, etwa die verbrannten Kalorien, die Sie mit der Funktion „Training“ erzielt haben.



- Vor Verwendung der Funktion sollten Schwangere, ältere Personen, kleine Kinder, Benutzer, die unter Beschwerden wie einem chronischen Herzleiden oder hohem Blutdruck leiden, sich an einen Arzt wenden.
- Sollten Sie während des Trainings ein Schwindelgefühl, Schmerzen oder Atemnot verspüren, beenden Sie die Funktion und wenden Sie sich an einen Arzt.
- Falls Sie die Galaxy Watch3 erst vor Kurzem gekauft oder zurückgesetzt haben, erstellen Sie ein Profil.

Beachten Sie Folgendes, wenn Sie bei kaltem Wetter trainieren:

- Verwenden Sie das Gerät möglichst nicht bei Kälte. Nutzen Sie das Gerät bestenfalls nur in Gebäuden.
- Halten Sie die Galaxy Watch3 bei kaltem Wetter im Freien mit dem Ärmel bedeckt, wenn Sie sie nicht verwenden.

Training beginnen

1 Tippen Sie auf dem Anwendungsbildschirm  (Samsung Health) an.

2 Drehen Sie die Lünette oder wischen Sie auf dem Bildschirm nach oben oder unten, öffnen Sie den Trainings-Tracker-Bildschirm und tippen Sie **Trainieren** an.



Drehen Sie die Lünette im Uhrzeigersinn oder streichen Sie auf dem Ziffernblatt nach links und starten Sie das Training direkt über das Widget **Mehrfach-Workouts**. Tippen Sie **Hinzufügen** an, um bis zu vier verschiedene Trainingsarten hinzuzufügen.

3 Tippen Sie in der Liste bei der gewünschten Trainingsart **•••** an.

Der Bildschirm, auf dem Sie die Details des Trainings, beispielsweise das Ziel, festlegen können, wird geöffnet.

Wenn Sie sofort mit dem Training beginnen möchten, tippen Sie die entsprechende Trainingsart an.

Sollte die gewünschte Trainingsart nicht angezeigt werden, tippen Sie **Weitere Workouts** an und wählen Sie die Trainingsart aus.

4 Tippen Sie **Ziel** an, wählen Sie einen Zieltyp aus und legen Sie die Details fest.



Wenn Sie **Einfaches Workout** als Ziel auswählen, können Sie ohne Zeit- oder Entfernungsbeschränkung beliebig lange trainieren.

5 Tippen Sie **Workout-Bildschirm** an, um den Bildschirm anzupassen.



- Weitere Informationen finden Sie unter „[Work-out-Anzeige anpassen](#)“.
- Während des Work-outs kann die Work-out-Anzeige nicht geändert werden.

6 Legen Sie die verschiedenen Optionen für die jeweiligen Aktivitäten fest.

- **Standort:** Legen Sie fest, dass die GPS-Antenne der Galaxy Watch3 Ihren Standort erfasst, wenn Sie im Freien trainieren.
- **Hohe Standortgenauigkeit:** Stellen Sie ein, dass die Galaxy Watch3 Ihren Standort anhand verschiedener Verfahren noch genauer berechnet. Bei Verwendung dieser Funktion entleert sich jedoch der Akku schneller. Daher sollten Sie sie bei längeren Trainingsaktivitäten deaktivieren.
- **Pausenerkennung:** Stellen Sie ein, dass die Trainingsfunktion der Galaxy Watch3 automatisch anhält, wenn Sie die Aktivität einstellen.
- **Automatische Runde:** Wenn Sie die Zurück-Taste 2 Mal drücken, können Sie die Rundenzeit manuell aufzeichnen. Sie kann beim Training aber auch automatisch nach einer bestimmten Strecke oder Anzahl bzw. einem bestimmten Intervall aufgezeichnet werden.
- **Anleitungshäufigkeit:** Stellen Sie ein, dass eine Ansage beim Erreichen der festgelegten Distanz oder Zeit erfolgt.
- **Coaching-Nachrichten:** Legen Sie fest, dass Sie beim Training Ansagen zur richtigen Frequenz hören.
- **Bildschirm immer ein:** Stellen Sie ein, dass das Display der Galaxy Watch3 während Work-outs eingeschaltet bleibt, damit Sie die Work-out-Anzeige sehen. Bei Verwendung dieser Funktion entleert sich jedoch der Akku schneller. Daher sollten Sie sie bei längeren Trainingsaktivitäten deaktivieren.
- **Intensität:** Legen Sie die Intensität des Trainings fest.
- **Bahnlänge:** Geben Sie die Bahnlänge ein.

7 Tippen Sie  an, um mit dem Training zu beginnen.



- Legen Sie fest, ob Ihre Standortinformationen verwendet werden dürfen, wenn Sie die Galaxy Watch3 zum ersten Mal nach dem Kauf oder einer Zurücksetzung nutzen. Standardmäßig ist das Abrufen von Standortinformationen eingestellt.
- Ihr Puls wird innerhalb von Sekunden gemessen, wenn Sie mit dem Training beginnen. Damit Sie Ihren Puls mit der Galaxy Watch3 genauer messen können, tragen Sie sie eng am Unterarm oberhalb des Handgelenks. Weitere Informationen finden Sie unter „[Galaxy Watch3 richtig tragen](#)“.
- Bewegen Sie sich erst, wenn der Puls auf dem Bildschirm zu sehen ist, damit eine genauere Messung möglich ist.
- Aufgrund verschiedener Bedingungen wie Umgebung, körperlichem Zustand und Sitz der Galaxy Watch3 kann Ihr Puls möglicherweise vorübergehend nicht angezeigt werden.
- Wenn Sie **Schwimmen (Schwimmbecken)** oder **Schwimmen (außen)** auswählen, wird der Wasserspermodus automatisch aktiviert.

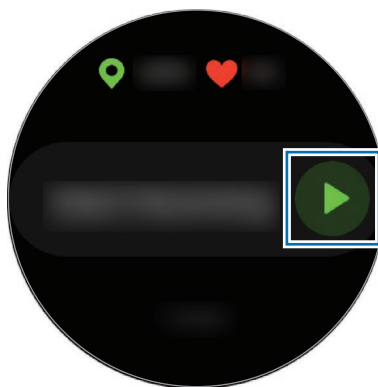

8 Drehen Sie die Lünette oder wischen Sie auf dem Bildschirm nach links oder rechts, um die Trainingsinformationen auf dem Work-out-Bildschirm aufzurufen, etwa Puls, Strecke und Dauer.

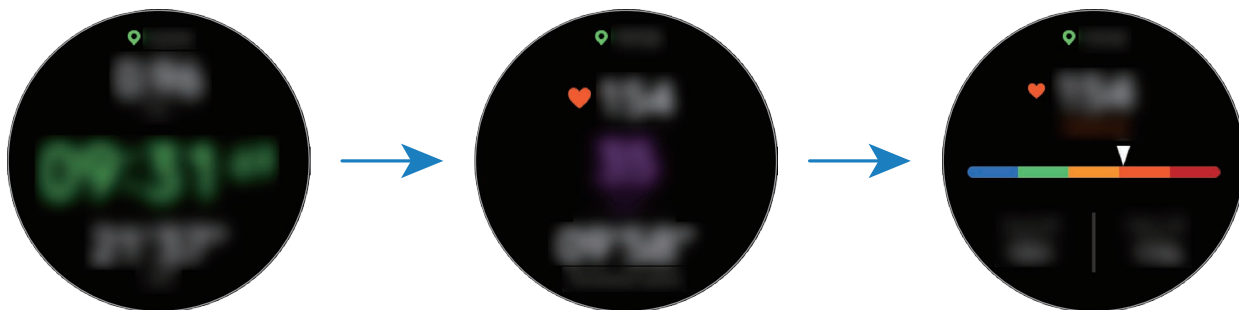

Um Musik zu hören, drehen Sie die Lünette gegen den Uhrzeigersinn oder wischen Sie auf dem Bildschirm nach rechts.



- Wenn Sie **Schwimmen (Schwimmbecken)** oder **Schwimmen (außen)** auswählen, wird automatisch der Wassersperrmodus aktiviert und der Touchscreen deaktiviert. Drehen Sie die Lünette, um Ihre Trainingsinformationen anzuzeigen.
- Wenn Sie **Schwimmen (Schwimmbecken)** oder **Schwimmen (außen)** auswählen, ist der aufgezeichnete Wert in folgenden Fällen möglicherweise ungenau:
 - Wenn Sie vor dem Schlusspunkt aufhören zu schwimmen
 - Wenn Sie den Schwimmstil während einer Bahn ändern
 - Wenn Sie vor dem Schlusspunkt ohne Armeinsatz schwimmen
 - Wenn Sie mit den Beinen ein Schwimmbrett verwenden oder ohne Armeinsatz schwimmen
 - Wenn Sie mit einem Arm schwimmen
 - Wenn Sie unter Wasser schwimmen
 - Wenn Sie das Training nicht durch Drücken der Zurück-Taste pausieren oder neu starten, sondern es durch Drücken der Zurück-Taste und Antippen von **Beenden** abschließen

9 Drücken Sie die Zurück-Taste, um die Übung anzuhalten.

Wenn Sie die Übung nach dem Pausieren fortsetzen möchten, drücken Sie die Zurück-Taste erneut.



Wenn Sie das Training beenden möchten, pausieren Sie die Übung und tippen Sie dann **Beenden** an.

Wenn Sie das Schwimmen beenden möchten, halten Sie die Home-Taste gedrückt, um die Übung anzuhalten und gleichzeitig den Wasserschutz-Modus zu deaktivieren. Tippen Sie dann **Beenden** an.

10 Drehen Sie zum Anzeigen Ihrer Trainingsinformationen die Lünette oder streichen Sie auf dem Bildschirm nach oben oder unten, nachdem Sie das Training beendet haben.

Nachdem Sie das Schwimmen beendet haben, schütteln Sie das Wasser aus der Galaxy Watch3, damit der Luftdrucksensor richtig funktioniert, und tippen Sie anschließend **OK** an.



- Die Musik wird weiter wiedergegeben, auch wenn Sie das Training beenden. Wenn Sie die Musikwiedergabe beenden möchten, tun Sie dies vor dem Ende des Trainings oder starten Sie die Anwendung  (**Musik**).
- Falls die Tonausgabe der Galaxy Watch3 nach dem Schwimmen nicht einwandfrei ist, können Sie das Wasser im Lautsprecher durch einen lauten Ton entfernen. Tippen Sie auf dem Anwendungsbildschirm  (**Einstellungen**) → **Erweitert** → **Wassersperre** → **Wasserausstoß mit Ton** → **Ton abspielen** an.

Mehrere Übungen ausführen

Sie können mehrere Übungen zu einem kompletten Training kombinieren, indem Sie unmittelbar, nachdem Sie die aktuelle Übung beendet haben, eine weitere Übung anfangen.

- 1 Drücken Sie die Zurück-Taste, um die aktuelle Übung anzuhalten.
Wenn Sie das Schwimmen beenden, halten Sie die Home-Taste gedrückt, um die Übung anzuhalten und gleichzeitig den Wasserschutz-Modus zu deaktivieren.
- 2 Tippen Sie **Neues Workout** an.
- 3 Wählen Sie die gewünschte Trainingsart aus und starten Sie sie.

Wiederholte Übungen beginnen

Sie können bei Übungen wie Kniebeugen oder Kreuzheben mehrere Durchgänge absolvieren. Die Galaxy Watch3 zählt, wie oft Sie die Übung wiederholen, und informiert Sie mithilfe von Signaltönen und der Sprachführung über die Anzahl der Wiederholungen.

- 1 Tippen Sie auf dem Anwendungsbildschirm  (**Samsung Health**) an.
- 2 Drehen Sie die Lünette oder wischen Sie auf dem Bildschirm nach oben oder unten, öffnen Sie den Trainings-Tracker-Bildschirm und tippen Sie **Trainieren** an.
- 3 Tippen Sie in der Liste bei der Trainingsart, die Sie wiederholen möchten, ●●● an.
Der Bildschirm, auf dem Sie die Details des Trainings, beispielsweise das Ziel, festlegen können, wird geöffnet.
Wenn Sie sofort mit dem Training beginnen möchten, tippen Sie die entsprechende Trainingsart an.
Sollte die Trainingsart, die Sie wiederholen möchten, nicht angezeigt werden, tippen Sie **Weitere Workouts** an und wählen Sie die Trainingsart aus.
- 4 Tippen Sie **Ziel** an, wählen Sie einen Zieltyp aus und legen Sie die Details fest.



Wenn Sie **Einfaches Workout** als Ziel auswählen, können Sie ohne Zeit- oder Wiederholungsbeschränkung beliebig lange trainieren.

5 Tippen Sie **Workout-Bildschirm** an, um den Bildschirm anzupassen.

6 Legen Sie die verschiedenen Optionen für die jeweiligen Aktivitäten fest.

- **Wdh.-Zähler:** Die Anzahl der Wiederholungen wird durch Signaltöne oder die Sprachführung angezeigt.
- **Handgelenk:** Wählen Sie das Handgelenk aus, an dem Sie die Galaxy Watch3 tragen, um die Zählgenauigkeit zu verbessern.
- **Bildschirm immer ein:** Stellen Sie ein, dass das Display der Galaxy Watch3 während Work-outs eingeschaltet bleibt, damit Sie die Work-out-Anzeige sehen.

7 Tippen Sie  an, um mit dem Training zu beginnen.

Tippen Sie **OK** an und nehmen Sie die Stellung ein, die auf dem Display angezeigt wird, um mit der Übung zu beginnen.

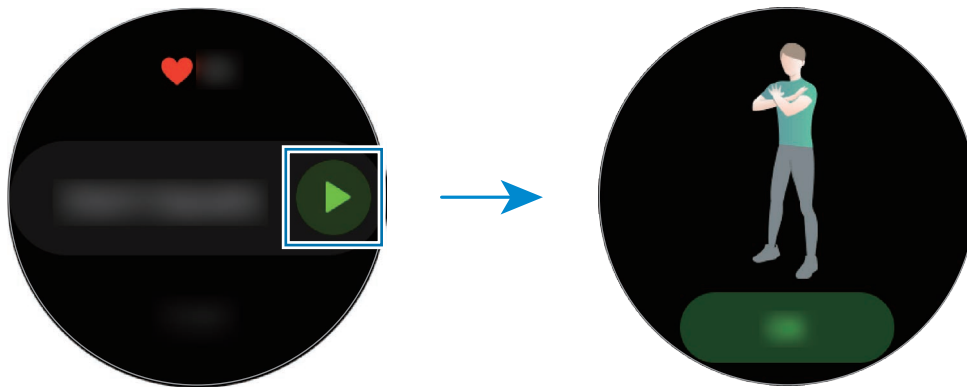

8 Der Zähler startet mit Signaltönen und der Sprachführung.

Machen Sie nach den Durchgängen Pause. Wenn Sie direkt mit dem nächsten Durchgang weitermachen möchten, tippen Sie **Auslassen** an. Die Übung startet, sobald Sie die Stellung einnehmen, die auf dem Display angezeigt wird.

9 Drücken Sie die Zurück-Taste, um die Übung anzuhalten.

Wenn Sie das Training beenden möchten, pausieren Sie die Übung und tippen Sie dann **Beenden** an.

10 Drehen Sie zum Anzeigen Ihrer Trainingsinformationen die Lünette oder streichen Sie auf dem Bildschirm nach oben oder unten, nachdem Sie das Training beendet haben.

Work-out-Anzeige anpassen

Passen Sie die Work-out-Anzeige an, die während des Trainings zu sehen ist, sodass die gewünschten Informationen als Vorschau erscheinen.



Während des Work-outs kann die Work-out-Anzeige nicht geändert werden.

- 1 Tippen Sie auf dem Anwendungsbildschirm  (**Samsung Health**) an.
- 2 Drehen Sie die Lünette oder wischen Sie auf dem Bildschirm nach oben oder unten, öffnen Sie den Trainings-Tracker-Bildschirm und tippen Sie **Trainieren** an.
- 3 Tippen Sie in der Liste bei der gewünschten Trainingsart ●●● an.
Der Bildschirm, auf dem Sie die Details des Trainings, beispielsweise das Ziel, festlegen können, wird geöffnet.
- 4 Tippen Sie **Workout-Bildschirm** an, wählen Sie die Art der Work-out-Anzeige aus, bestimmen Sie, ob sie verwendet werden soll, oder wählen Sie die Informationen aus, die darauf angezeigt werden sollen.

Automatische Trainingserkennung

Wenn Sie länger als zehn Minuten trainieren und dabei die Galaxy Watch3 tragen, wird das Training automatisch erkannt und es werden Trainingsinformationen (Trainingsart, Dauer, verbrannte Kalorien usw.) aufgezeichnet.

Wenn Sie gewisse Übungen länger als eine Minute unterbrechen, erfasst die Galaxy Watch3 automatisch das Ende des Trainings und die Aufzeichnung endet.



- Sie können eine Liste mit den Übungen aufrufen, die von der automatischen Trainingserkennung unterstützt werden. Tippen Sie auf dem Anwendungsbildschirm  (**Samsung Health**) und dann **Einstellungen** → **Workouterkennung** → **Zu erkenn. Aktivitäten** an.
- Die automatische Trainingserkennungsfunktion erfasst mithilfe des Bewegungssensors die zurückgelegte Distanz sowie die Zahl der verbrannten Kalorien. Die Messungen sind je nach Gangbild, Trainingsgewohnheiten und Lebensstil möglicherweise nicht genau.

Schlaf

Analysieren Sie Ihren Schlaf und zeichnen Sie ihn auf, indem Sie Ihren Puls und Ihre Bewegungen beim Schlafen messen.



- Das Schlafmuster wird in vier Phasen eingeteilt (wach, REM, leicht, tief), die durch die Analyse Ihrer Bewegungen und Pulsänderungen ermittelt werden. Für jede der gemessenen Schlafphasen wird der empfohlene Bereich in einer Grafik angezeigt.
- Falls Ihr Puls unregelmäßig ist oder die Galaxy Watch3 Ihren Puls nicht ordnungsgemäß messen kann, wird das Schlafmuster in drei Phasen eingeteilt (unruhig, leicht, ohne Bewegungen).
- Damit Sie Ihren Puls mit der Galaxy Watch3 genauer messen können, tragen Sie sie eng am Unterarm oberhalb des Handgelenks. Weitere Informationen finden Sie unter „[Galaxy Watch3 richtig tragen](#)“.

Schlaf aufzeichnen

- 1 Behalten Sie die Galaxy Watch3 beim Schlafen an.
Die Galaxy Watch3 zeichnet dann Ihren Schlaf auf.
- 2 Tippen Sie nach dem Aufwachen auf dem Anwendungsbildschirm  (Samsung Health) an.
- 3 Drehen Sie die Lünette oder streichen Sie auf dem Bildschirm nach oben oder unten und öffnen Sie den Schlaf-Tracker-Bildschirm.

4 Sehen Sie sich alle Daten zu Ihrem Schlaf an.

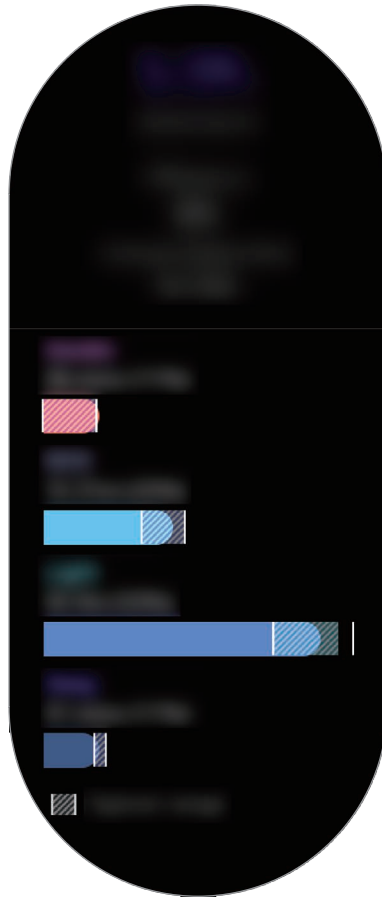

Puls

Messen Sie Ihren Puls und zeichnen Sie die Werte auf.



- Der Puls-Tracker der Galaxy Watch3 eignet sich nur zu Fitness- und Informationszwecken, nicht aber zur Diagnose von Krankheiten oder anderen Beschwerden oder zur Heilung, Linderung, Behandlung oder Vorbeugung von Krankheiten.
- Damit Sie Ihren Puls mit der Galaxy Watch3 genauer messen können, tragen Sie sie eng am Unterarm oberhalb des Handgelenks. Weitere Informationen finden Sie unter „[Galaxy Watch3 richtig tragen](#)“.

Beachten Sie vor dem Messen Ihres Pulses folgende Hinweise:

- Ruhen Sie sich vor der Messung 5 Minuten lang aus.
- Falls das Ergebnis stark von dem erwarteten Puls abweicht, ruhen Sie sich weitere 30 Minuten lang aus und führen Sie dann erneut eine Messung aus.
- Sorgen Sie im Winter oder bei Kälte dafür, dass Sie während der Messung Ihres Pulses nicht auskühlen.
- Wenn Sie vor der Messung rauchen oder Alkohol trinken, weicht Ihr Puls möglicherweise von Ihrem normalen Puls ab.
- Während der Messung Ihres Pulses sollten Sie weder reden noch gähnen oder tief atmen. Andernfalls kann es zu ungenauen Ergebnissen bei der Messung des Pulses kommen.
- Die Pulsmessungen variieren möglicherweise je nach Messmethode und der Umgebung, in der sie ausgeführt werden.
- Sollte der optische Pulssensor nicht funktionieren, überprüfen Sie die Position der Galaxy Watch3 an Ihrem Handgelenk und stellen Sie sicher, dass der Sensor nicht behindert wird. Falls dasselbe Problem am optischen Pulssensor weiterhin auftritt, wenden Sie sich an ein Servicezentrum von Samsung.

Puls messen

- 1 Tippen Sie auf dem Anwendungsbildschirm  (Samsung Health) an.

2 Drehen Sie die Lünette oder streichen Sie auf dem Bildschirm nach oben oder unten und öffnen Sie den Puls-Tracker-Bildschirm.

Im Ruhezustand wird der Puls alle 10 Minuten gemessen. Zeigen Sie Ihren gemessenen Puls auf dem Bildschirm an.

Um den Puls manuell zu messen, tippen Sie **Messen** an, um die Messung zu beginnen.

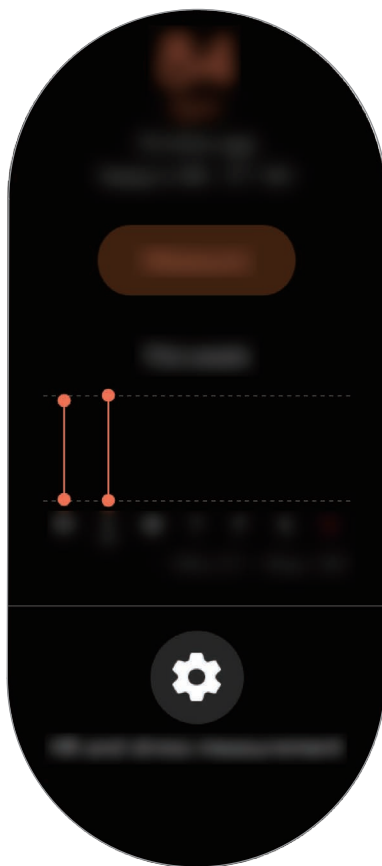

Drehen Sie zum Anzeigen der wöchentlichen Aufzeichnungen als Grafik die Lünette oder streichen Sie auf dem Bildschirm nach oben oder unten.

Puls kontinuierlich messen

Sie können die Galaxy Watch3 so einstellen, dass Ihr Puls kontinuierlich gemessen wird.

Drehen Sie auf dem Puls-Tracker-Bildschirm die Lünette, streichen Sie auf dem Bildschirm nach oben oder unten oder tippen Sie **Puls- und Stressmessung** an und wählen Sie anschließend **Fortlaufend messen** aus.

Ihr Puls wird fortlaufend gemessen und lässt sich, nach Tagen aufgeschlüsselt, in einem Diagramm aufrufen. Der maximale Puls ist ebenfalls verfügbar.

Stress

Berechnen und erfassen Sie Ihr Stresslevel anhand von Pulsänderungen und bauen Sie Stress ab, indem Sie den Atemanweisungen der Galaxy Watch3 folgen.



- Genauere Messungen Ihres Stresslevels erhalten Sie, indem Sie durch automatisches Messen des Stresspegels vermehrt entsprechenden Daten erfassen.
- Das gemessene Stresslevel steht nicht unbedingt in Zusammenhang mit Ihrem emotionalen Zustand.
- Das Stresslevel kann beim Schlafen, während des Work-outs, wenn Sie sich viel bewegen und direkt nach einem Work-out möglicherweise nicht erfasst werden.
- Damit Sie Ihren Puls mit der Galaxy Watch3 genauer messen können, tragen Sie sie eng am Unterarm oberhalb des Handgelenks. Weitere Informationen finden Sie unter „[Galaxy Watch3 richtig tragen](#)“.
- Diese Funktion ist je nach Region u. U. nicht verfügbar.

Stresslevel messen

- 1 Tippen Sie auf dem Anwendungsbildschirm  (Samsung Health) an.
- 2 Drehen Sie die Lünette oder streichen Sie auf dem Bildschirm nach oben oder unten und öffnen Sie den Stress-Tracker-Bildschirm.
- 3 Tippen Sie **Messen** an, um die Messung des Stresslevels zu beginnen.

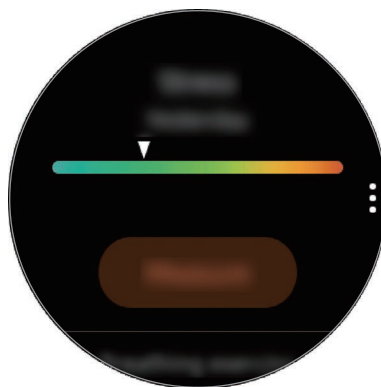

Drehen Sie zum Anzeigen der wöchentlichen Aufzeichnungen als Grafik die Lünette oder streichen Sie auf dem Bildschirm nach oben oder unten.

Stress abbauen

Folgen Sie den Anweisungen der Galaxy Watch3 zum tiefen und langsamen Atmen, um Stress abzubauen.

- 1 Tippen Sie auf dem Stress-Tracker-Bildschirm **ATMEN** > an.
- 2 Tippen Sie **Starten** an und atmen Sie laut Anleitung.
Um die Atemanweisungen zu beenden, tippen Sie den Bildschirm und anschließend **Stopp** an.

Ernährung

Zeichnen Sie auf, wie viele Kalorien Sie am Tag zu sich nehmen, und gleichen Sie den Wert mit Ihrem Zielwert oder der empfohlenen Kalorienaufnahme ab, um Tipps zur Gewichtskontrolle zu erhalten.



Ihr Kalorienaufnahme-Ziel wird mit Ihrem Gewichtskontrolle-Ziel synchronisiert. Zum Ändern des Kalorienaufnahme-Ziels ändern Sie das Zielgewicht in der Anwendung „Samsung Health“ auf Ihrem verbundenen Mobilgerät.

Kalorien aufzeichnen

- 1 Tippen Sie auf dem Anwendungsbildschirm  (**Samsung Health**) an.
- 2 Drehen Sie die Lünette oder wischen Sie auf dem Bildschirm nach oben oder unten, öffnen Sie den Ernährungs-Tracker-Bildschirm und tippen Sie dann **Hinzufügen** an.

- 3 Tippen Sie das Eingabefeld an, drehen Sie die Lünette oder wischen Sie auf dem Bildschirm nach oben oder unten, um die aufgenommenen Kalorien anzugeben, und tippen Sie dann **OK** an.



Um die Art der Mahlzeit zu ändern, tippen Sie oben auf dem Bildschirm auf die Mahlzeit und wählen Sie eine Option aus.

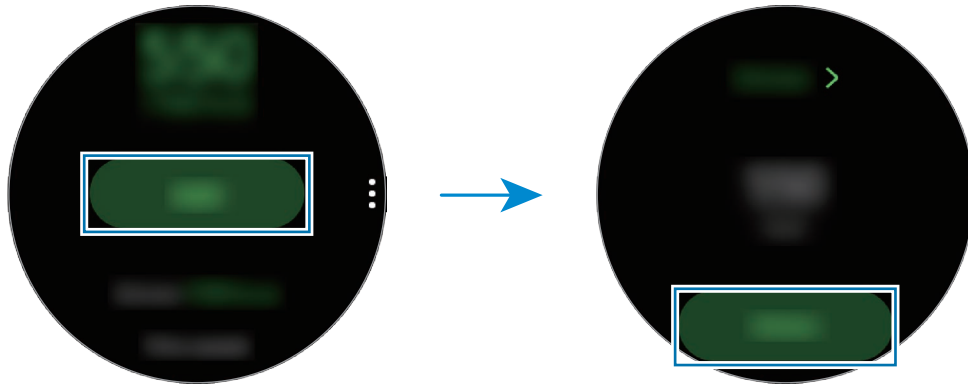

Drehen Sie zum Anzeigen der wöchentlichen Aufzeichnungen als Grafik die Lünette oder streichen Sie auf dem Bildschirm nach oben oder unten.



Protokolle löschen

- 1 Tippen Sie auf dem Ernährungs-Tracker-Bildschirm  und dann **Tagesprotokoll löschen** an.
- 2 Wählen Sie die Daten aus, die gelöscht werden sollen, und tippen Sie dann **Löschen** an.

Wasser

Zeichnen Sie auf, wie viele Gläser Wasser Sie trinken.

Wasserkonsum erfassen

- 1 Tippen Sie auf dem Anwendungsbildschirm  (**Samsung Health**) an.
- 2 Drehen Sie die Lünette oder streichen Sie auf dem Bildschirm nach oben oder unten und öffnen Sie den Wasser-Tracker-Bildschirm.
- 3 Tippen Sie  an, wenn Sie ein Glas Wasser trinken.
Falls Sie versehentlich einen falschen Wert eingegeben haben, korrigieren Sie ihn, indem Sie  antippen.

Drehen Sie zum Anzeigen der wöchentlichen Aufzeichnungen als Grafik die Lünette oder streichen Sie auf dem Bildschirm nach oben oder unten.

Ziel für Wasserkonsum festlegen

- 1 Drehen Sie die Lünette oder streichen Sie auf dem Wasser-Tracker-Bildschirm nach oben oder unten. Tippen Sie dann **Ziel festlegen** an.
- 2 Tippen Sie den Schalter an, um die Funktion zu aktivieren.
- 3 Tippen Sie **Tagesziel** an.
- 4 Tippen Sie das Eingabefeld an, drehen Sie die Lünette oder wischen Sie auf dem Bildschirm nach oben oder unten, um das angestrebte Tagesziel anzugeben, und tippen Sie dann **OK** an.

Community

Vergleichen Sie Ihre Schrittzahl mit anderen Samsung Health-Benutzern. Sie können Ziele festlegen, sich mit Ihren Freunden messen und den Wettbewerbsstatus auf der Galaxy Watch3 anzeigen.



- Aktivieren Sie die Wettbewerbsfunktion in der Anwendung „Samsung Health“ auf Ihrem Mobilgerät, um die Informationen auf der Galaxy Watch3 aufzurufen.
- Diese Funktion ist nicht verfügbar, wenn Sie die Galaxy Watch3 ohne Verbindung mit einem Mobilgerät verwenden.

- 1 Tippen Sie auf dem Anwendungsbildschirm  (**Samsung Health**) an.
- 2 Drehen Sie die Lünette oder streichen Sie auf dem Bildschirm nach oben oder unten und öffnen Sie den Wettbewerbsbildschirm.

Tippen Sie den Bildschirm an, um ausführliche Informationen anzuzeigen. Dies kann beispielsweise Ihr eigener Wettbewerbsstatus oder der Ihrer Freunde bzw. die zurückgelegte Schrittzahl für den siebentägigen Wettbewerb für sich selbst oder Ihre Freunde sein.

Frauenkalender

Machen Sie Angaben zur Ihrer Regelblutung, um mit der Erfassung Ihres Menstruationszyklus zu beginnen. Wenn Sie Ihren Menstruationszyklus verwalten und erfassen, können Sie Ihre nächste Monatsblutung und weitere Daten prognostizieren. Außerdem können Sie allgemeines Wohlbefinden festhalten indem Sie Ihre Symptome und Stimmungsschwankungen aufzeichnen.



- Aktivieren Sie die Funktion für den Frauenkalender in der Anwendung „Samsung Health“ auf Ihrem Mobilgerät, um diese Funktion auf der Galaxy Watch3 zu verwenden.
- Diese Funktion ist nicht verfügbar, wenn Sie die Galaxy Watch3 ohne Verbindung mit einem Mobilgerät verwenden.

- 1 Tippen Sie auf dem Anwendungsbildschirm  (Samsung Health) an.
- 2 Drehen Sie die Lünette oder streichen Sie auf dem Bildschirm nach oben oder unten und öffnen Sie den Bildschirm für den Frauenkalender.

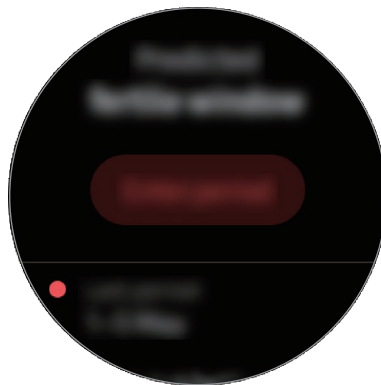

- 3 Tippen Sie **Periode eingeben** an, um den Beginn Ihrer Regelblutung einzugeben, und tippen Sie dann **Speichern** an.

Tippen Sie **Neues Protokoll** an und wählen Sie weitere aufzuzeichnende Informationen aus (z. B. Symptome und Stimmungen) bzw. geben Sie diese ein.

Einstellungen

Sie können die verschiedenen Einstellungsoptionen für die Übungen festlegen.

Tippen Sie auf dem Anwendungsbildschirm  (**Samsung Health**) an, drehen Sie die Lünette oder wischen Sie auf dem Bildschirm nach oben oder unten und tippen Sie dann **Einstellungen** an.

- **Profil:** Geben Sie Informationen für Ihr Profil wie Geschlecht, Größe und Gewicht ein.
- **Einheiten:** Legen Sie die Einheit fest, die in der Anwendung **Samsung Health** auf der Galaxy Watch3 verwendet werden soll.
- **Workouterkennung:** Stellen Sie die Galaxy Watch3 so ein, dass das Work-out automatisch erkannt wird.
- **Inaktivitätswarnungen:** Meldet, wenn Sie sich eine gewisse Zeit lang nicht bewegen und dabei die Galaxy Watch3 tragen.
- **Puls- und Stressmessung:** Ändern Sie die Optionen für die Puls- und Stressmessung.
- **Datenberechtigungen:** Legen Sie die Anwendungsberechtigungen für den Zugriff auf die Daten fest, die in der Anwendung **Samsung Health** auf der Galaxy Watch3 gespeichert sind.
- **Hilfe:** Informationen zur Anwendung **Samsung Health** anzeigen.

GPS

Die Galaxy Watch3 hat eine eingebaute GPS-Antenne, sodass Sie Echtzeit-Standortinformationen ohne Verbindung zu einem Mobilgerät überprüfen können. Wenn Sie die Galaxy Watch3 ohne Mobilgerät verwenden, wird die GPS-Antenne der Galaxy Watch3 verwendet.

Tippen Sie auf dem Anwendungsbildschirm  (**Einstellungen**) → **Standort** und anschließend den Schalter an, um die Funktion zu aktivieren.

Um eine Methode für die Standorterfassung auszuwählen, drehen Sie die Lünette oder wischen Sie auf dem Bildschirm nach oben oder unten und wählen Sie eine Option aus.



- Wenn die Galaxy Watch3 mit einem Mobilgerät verbunden ist, greift diese Funktion auf die GPS-Informationen des Mobilgeräts zu. Aktivieren Sie die Standortfunktion des Mobilgeräts, um den GPS-Sensor zu verwenden.
- Die GPS-Antenne der Galaxy Watch3 kommt selbst dann bei der Funktion „Samsung Health“ zum Einsatz, wenn die Galaxy Watch3 mit Ihrem Mobilgerät verbunden ist.
- Das GPS-Signal ist an Orten schwächer, an denen es behindert werden kann, z. B. zwischen Gebäuden, in tiefliegenden Gebieten oder bei schlechten Wetterbedingungen.

Musik

Einführung

Mit dieser Anwendung können Sie Musikdateien wiedergeben, die auf der Galaxy Watch3 oder auf dem Mobilgerät gespeichert sind.

Musik wiedergeben

Tippen Sie auf dem Anwendungsbildschirm  (**Musik**) an.

Wenn Sie Musik hören, die auf der Galaxy Watch3 gespeichert ist, wischen Sie auf dem Display von unten nach oben, um die Bibliothek aufzurufen. Auf dem Bildschirm der Bibliothek sehen Sie den Titel und die Wiedergabeliste, der bzw. die derzeit wiedergegeben wird, und Sie haben die Möglichkeit, die Musik nach Titel, Album oder Interpret anzuordnen.

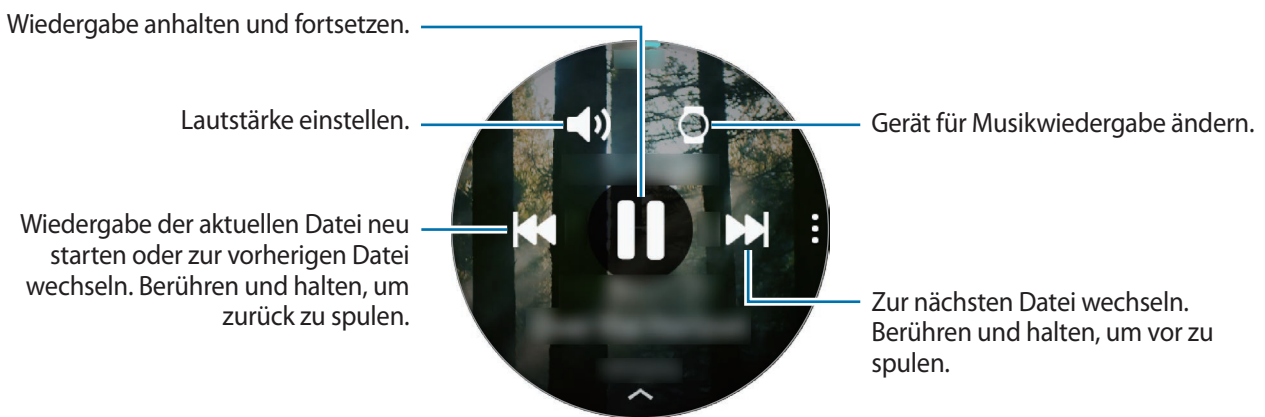

Musik importieren





Importieren Sie Musikdateien, die auf einem Mobilgerät gespeichert sind, auf die Galaxy Watch3.

- 1 Starten Sie auf dem Mobilgerät die Anwendung **Galaxy Wearable**.
- 2 Tippen Sie **Home** → **Inhalt zu Ihrer Uhr hinzufügen** an.
- 3 Tippen Sie **Titel hinzufügen** an.
- 4 Wählen Sie unten auf dem Bildschirm eine Kategorie aus, wählen Sie Dateien aus und tippen Sie anschließend **Fertig** an.

Um die Musik auf Ihrem Mobilgerät mit der Galaxy Watch3 zu synchronisieren, tippen Sie den Schalter **Automatisch synchronisieren** unter **Musik** an. Die Musik auf Ihrem Mobilgerät wird automatisch mit der Galaxy Watch3 synchronisiert, wenn mehr als 15 % Akkuladung verbleibt.





Musik mit der Galaxy Watch3 wiedergeben

Geben Sie auf der Galaxy Watch3 gespeicherte Musik über den internen Lautsprecher wieder. Sie können Musik auch über ein angeschlossenes Bluetooth-Headset wiedergeben.

- 1 Tippen Sie auf dem Anwendungsbildschirm  (**Musik**) an.
- 2 Tippen Sie  an, um die auf der Galaxy Watch3 gespeicherte Musik wiederzugeben.
Das Symbol  wird angezeigt.
- 3 Tippen Sie  an.

Musik vom Mobilgerät wiedergeben

Geben Sie Musikdateien, die auf dem Mobilgerät gespeichert sind, wieder und steuern Sie die Wiedergabe mit der Galaxy Watch3.

- 1 Starten Sie auf dem Mobilgerät die Anwendung für die Musikwiedergabe.
- 2 Tippen Sie  (**Musik**) auf dem Anwendungsbildschirm der Galaxy Watch3 an.
- 3 Tippen Sie  an, um die auf dem Mobilgerät gespeicherte Musik wiederzugeben.
Das Symbol  wird angezeigt.
- 4 Tippen Sie  an.

Wenn Sie für die Musikwiedergabe auf der Galaxy Watch3 eine andere Anwendung verwenden möchten, tippen Sie  → **MP3-Player** an und wählen Sie eine der auf dem Mobilgerät installierten Musikanwendungen aus.

Musik ohne Verbindung mit einem Mobilgerät wiedergeben



Hören Sie Musik oder Radio direkt auf der Galaxy Watch3 an. Hierfür müssen Sie eine Anwendung für das Musik- oder Radio-Streamen auf die Galaxy Watch3 laden.

Tippen Sie auf dem Anwendungsbildschirm  (**Galaxy Store**) an. Suchen Sie im **Galaxy Store** eine Anwendung für das Streamen von Musik oder Radio und starten Sie die Anwendung.

Reminder

Fügen Sie Erinnerungen für Ereignisse wie den Kauf von Tickets, den Besuch im Wachsalon oder die Einnahme von Medikamenten hinzu, ohne die Kalender-App zu benutzen. Sie können sich durch Benachrichtigungen zu bestimmten Zeitpunkten erinnern lassen.

Erinnerungen erstellen

- 1 Tippen Sie auf dem Anwendungsbildschirm  (**Reminder**) und dann  an.
Wenn Sie eine gespeicherte Erinnerung haben, tippen Sie oben in der Erinnerungsliste **Erstellen** an.
- 2 Wenn Ihre Galaxy Watch3 die Spracheingabe unterstützt, nennen Sie einen Termin, um eine Erinnerung zu erstellen. Wenn Sie fertig sind, tippen Sie **Fertig** an.
Alternativ dazu können Sie über **Memo schreiben** den Text eingeben und anschließend **Fertig** antippen.
- 3 Tippen Sie zum Einrichten einer Benachrichtigung **Uhrzeit einstell.** an.
- 4 Tippen Sie das Eingabefeld an und drehen Sie die Lünette oder wischen Sie auf dem Bildschirm nach oben oder unten, um den Zeitpunkt festzulegen. Tippen Sie dann **Weiter** an.
- 5 Legen Sie weitere Optionen für die Benachrichtigung fest, etwa das Datum, an dem sie wiederholt werden soll, und tippen Sie dann **Fertig** an.
- 6 Tippen Sie **Speichern** an.
Die gespeicherte Erinnerung wird der Erinnerungsliste hinzugefügt.

Erinnerungsalarm anzeigen

Zeigen Sie die Erinnerungsdetails an, wenn ein Alarm ausgegeben wird. Sie können auch die Lünette gegen den Uhrzeigersinn drehen oder auf dem Ziffernblatt nach rechts wischen, um das Benachrichtigungsfeld zu öffnen und Erinnerungen aufzurufen.



- Alle Erinnerungen auf der Galaxy Watch3 werden automatisch mit dem verbundenem Mobilgerät synchronisiert, sodass Sie die Benachrichtigungen auf dem Mobilgerät erhalten und einsehen können.
- Wählen Sie in der Liste mit den Erinnerungen eine Erinnerung aus und tippen Sie **Zeit bearbeiten** an, um erneut eine Erinnerung festzulegen.

Erinnerungen abschließen oder löschen

Nach Abschluss der Aufgabe können Sie die Erinnerung als abgeschlossen kennzeichnen oder löschen.

Wenn Sie die Erinnerung als abgeschlossen kennzeichnen möchten, wählen Sie sie in der Liste mit den Erinnerungen aus und tippen Sie **Abschließen** an.



Wenn Sie die Erinnerung löschen möchten, berühren und halten Sie sie in der Liste mit den Erinnerungen und tippen Sie dann **Löschen** an. Wenn Sie mehrere Erinnerungen löschen möchten, markieren Sie die zu löschenden Erinnerungen und tippen Sie dann **Löschen** an.

Kalender

Sie können sich die Termine auf der Galaxy Watch3 ansehen, die auf dem Mobilgerät oder der Galaxy Watch3 gespeichert sind.



Alle Termine, die Sie auf der Galaxy Watch3 erstellt haben, werden automatisch mit dem verbundenem Mobilgerät synchronisiert, sodass Sie die Termine einsehen können und Alarme auf dem Mobilgerät erhalten.

- 1 Tippen Sie auf dem Anwendungsbildschirm  (**Kalender**) an. Alternativ dazu drehen Sie die Lünette im Uhrzeigersinn oder streichen Sie auf dem Ziffernblatt nach links und wählen Sie das Widget **Kalender** aus, um es zu öffnen.
- 2 Tippen Sie auf eine beliebige Stelle im Monatskalender.
Die Terminliste für den aktuellen Tag wird angezeigt.
- 3 Tippen Sie  an, um den Terminplan hinzuzufügen.
Wenn Sie einen Terminplan gespeichert haben, tippen Sie oben in der Liste **Erstellen** an.
- 4 Geben Sie die Einzelheiten des Termins ein und tippen Sie **Speichern** an.

Bixby

Einführung

Bixby ist ein Sprachdienst, mit dem Sie die Galaxy Watch3 noch bequemer verwenden können. Sie können Bixby auftragen, eine Funktion zu starten oder Ihnen Informationen zu liefern.





- Bixby ist möglicherweise nicht verfügbar, wenn Sie die Galaxy Watch3 ohne Verbindung mit einem Mobilgerät verwenden.
- Vergewissern Sie sich, dass das Mikrofon der Galaxy Watch3 nicht verdeckt ist, wenn Sie hineinsprechen.
- Für die Verwendung von Bixby muss das Mobilgerät mit einem WLAN oder einem mobilen Netzwerk verbunden sein.
- Bixby steht nur für bestimmte Sprachen zur Verfügung. Je nach Region sind zudem einige Funktionen möglicherweise nicht verfügbar.

Bixby starten

Wenn Sie Bixby erstmals starten, wird die Bixby-Intro-Seite angezeigt. Sie müssen dann die Sprache für Bixby sowie Ihren Samsung Account auswählen und anschließend den Nutzungsbedingungen zustimmen.

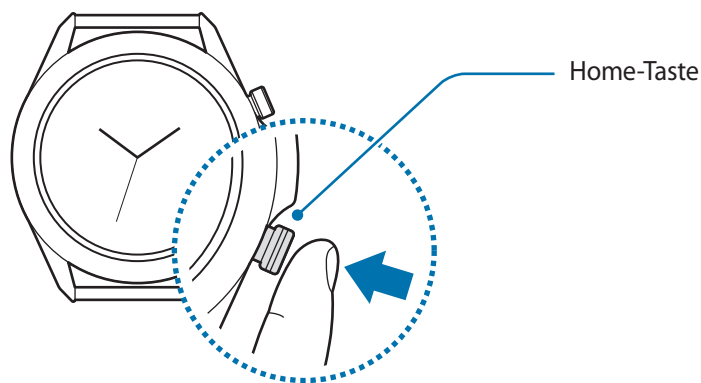
- 1 Halten Sie die Home-Taste gedrückt. Sie können stattdessen auch auf dem Anwendungsbildschirm  (Bixby) antippen.



- 2 Wählen Sie die Sprache aus, in der Bixby verwendet werden soll, und tippen Sie  an.

3 Markieren Sie Ihren registrierten Samsung Account und tippen Sie  an.



Wenn Ihr Samsung Account nicht auf dem Mobilgerät registriert ist, können Sie Bixby nicht verwenden. Registrieren Sie vor der Verwendung von Bixby zunächst Ihren Samsung Account auf dem Mobilgerät.

4 Folgen Sie der Anleitung auf dem Bildschirm, um die Einrichtung abzuschließen.

Der Bixby-Bildschirm wird geöffnet.

Bixby verwenden

Wenn Sie Bixby mitteilen, welche Aktion ausgeführt werden soll, werden die entsprechenden Funktionen gestartet oder die angeforderten Informationen angezeigt.

Sagen Sie bei gedrückter Home-Taste etwas und nehmen Sie den Finger von der Taste, wenn Sie fertig sind. Wenn sich Bixby nicht über die Home-Taste starten lässt, tippen Sie auf dem Anwendungsbildschirm  (**Einstellungen**) → **Erweitert** → **Home-Taste** → **Drücken und Halten an** und wählen Sie **Bixby aktivieren** aus.

Stattdessen können Sie auch den Bildschirm einschalten und dann „Hi, Bixby“ gefolgt von Ihrem Befehl sagen.

Fragen Sie zum Beispiel: „Wie wird das Wetter heute?“ Die Informationen zum Wetter erscheinen auf dem Bildschirm und die Sprachrückmeldung erfolgt.

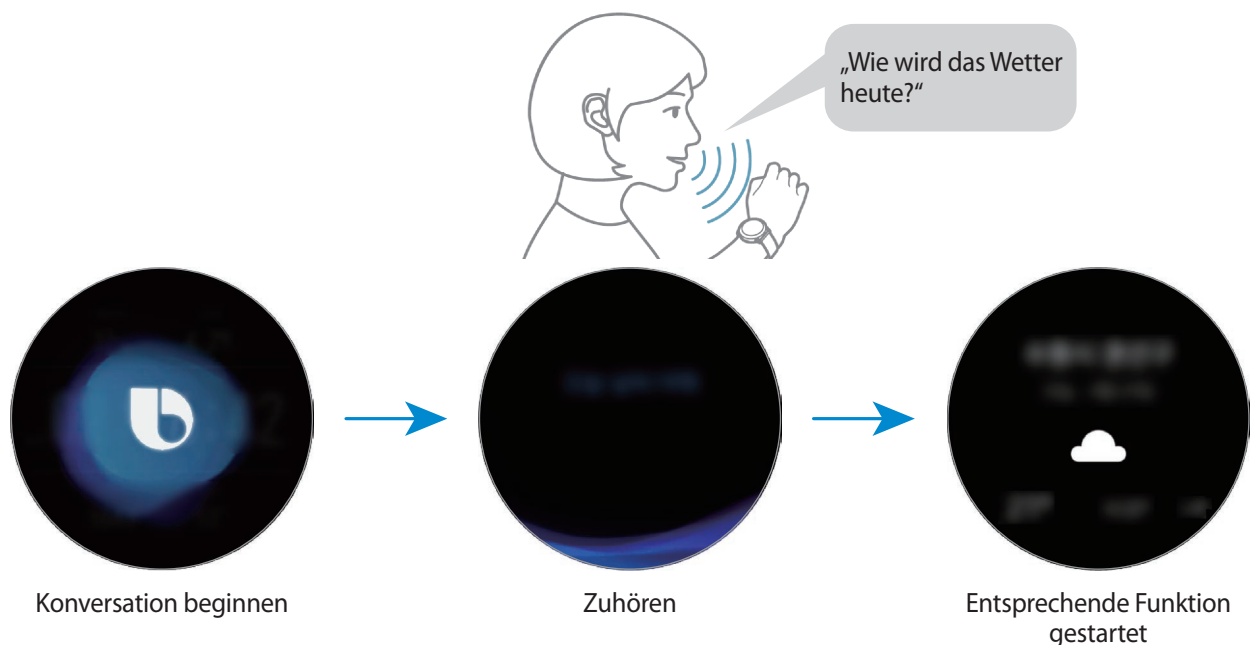

Wenn Sie wissen möchten, wie das Wetter am nächsten Tag wird, sagen Sie einfach bei gedrückter Home-Taste „Morgen?“. Da Bixby den Kontext der Unterhaltung versteht, zeigt die Funktion Ihnen die Wetteraussichten für morgen an.



Tipps zur besseren Spracherkennung

- Sprechen Sie deutlich.
- Sprechen Sie in ruhigen Umgebungen.
- Verwenden Sie keine anstößigen oder umgangssprachlichen Wörter.
- Vermeiden Sie es, Dialekt zu sprechen.

Je nach Umgebung und Aussprache erkennt die Galaxy Watch3 Ihre Befehle unter Umständen nicht oder führt unerwünschte Befehle aus.

Wetter

Lassen Sie auf der Galaxy Watch3 das Wetter für die Standorte anzeigen, die auf der Galaxy Watch3 oder dem verbundenen Mobilgerät festgelegt sind.

Tippen Sie auf dem Anwendungsbildschirm  (**Wetter**) an. Alternativ dazu drehen Sie die Lünette im Uhrzeigersinn oder streichen Sie auf dem Ziffernblatt nach links und wählen Sie das Widget **Wetter** aus, um es zu öffnen.

Tippen Sie den Bildschirm an und drehen Sie die Lünette oder wischen Sie darauf nach oben oder unten, um eine Wettervorhersage für den aktuellen Tag oder die kommende Woche anzuzeigen.

Um Wetterinformationen für einen anderen Ort hinzuzufügen, drehen Sie die Lünette im Uhrzeigersinn oder wischen Sie auf dem Bildschirm nach links, tippen Sie **Neuer Standort** an und wählen Sie dann den gewünschten Ort vom verbundenen Mobilgerät aus.



Sie können keine Orte hinzufügen, wenn Sie die Galaxy Watch3 ohne verbundenes Mobilgerät verwenden.

Alarm

Legen Sie Alarme fest und verwalten Sie sie.

Alarme einstellen

- 1 Tippen Sie auf dem Anwendungsbildschirm  (**Alarm**) an.
- 2 Tippen Sie **Hinzufügen** an.
Wenn Sie einen gespeicherten Alarm haben, tippen Sie oben in der Erinnerungsliste **Hinzufügen** an.
- 3 Tippen Sie das Eingabefeld an und drehen Sie die Lünette oder wischen Sie auf dem Bildschirm nach oben oder unten, um die Alarmzeit festzulegen. Tippen Sie dann **Weiter** an.
- 4 Wählen Sie die Tage aus, an denen der Alarm wiederholt werden soll, und tippen Sie **Speichern** an.
Der gespeicherte Alarm wird der Alarmliste hinzugefügt.

Um Alarme zu aktivieren oder zu deaktivieren, tippen Sie in der Alarmliste den Schalter neben dem Alarm an.

Alarme beenden

Ziehen Sie  aus dem großen Kreis, um einen Alarm zu beenden. Oder drehen Sie die Lünette im Uhrzeigersinn.

Um die Schlummerfunktion zu verwenden, ziehen Sie  aus dem großen Kreis. Oder drehen Sie die Lünette entgegen dem Uhrzeigersinn.

Alarme löschen

Berühren und halten Sie einen Alarm in der Alarmliste und tippen Sie anschließend **Löschen** an.

Weltuhr



Weltuhren erstellen

- 1 Tippen Sie auf dem Anwendungsbildschirm  (**Weltuhr**) an.
- 2 Tippen Sie **Hinzufügen** an.
Wenn Sie eine Weltuhr gespeichert haben, tippen Sie in der Uhrliste **Hinzufügen** an.
- 3 Drehen Sie die Lünette oder streichen Sie auf dem Bildschirm nach links oder rechts, um eine Zeitzone auf der Karte auszuwählen.
Sie können auch **Alle Städte** auswählen und **Suchen** antippen, um eine Stadt zu suchen oder in der Liste auszuwählen.
- 4 Tippen Sie den Namen der Stadt an, die sich in der ausgewählten Zeitzone befindet.

Weltuhren löschen

Berühren und halten Sie in der Weltuhrenliste eine Weltuhr und tippen Sie anschließend **Löschen** an.

Timer

- 1 Tippen Sie auf dem Anwendungsbildschirm  (**Timer**) an.
- 2 Drehen Sie die Lünette oder streichen Sie auf dem Bildschirm nach links oder rechts und tippen Sie dann **Angep.** an.
- 3 Tippen Sie das Eingabefeld an, um die Dauer einzustellen, und tippen Sie dann **Starten** an.
Alternativ wählen Sie einen häufig verwendeten Timer aus.
- 4 Ziehen Sie  aus dem großen Kreis, wenn der Timer abgelaufen ist. Oder drehen Sie die Lünette.

Stoppuhr

- 1 Tippen Sie auf dem Anwendungsbildschirm  (**Stoppuhr**) an.
- 2 Tippen Sie **Starten** an, um die Dauer eines Ereignisses zu messen.
Tippen Sie **Runde** an, um während des Messens eines Ereignisses Rundenzeiten aufzuzeichnen.
- 3 Tippen Sie **Beenden** an, um die Zeitmessung zu beenden.
 - Tippen Sie auf **Weiter**, um die Zeitmessung neu zu starten.
 - Tippen Sie **Zurücksetzen** an, um Rundenzeiten zu löschen.

Galerie

Bilder importieren und exportieren

Bilder von einem Mobilgerät importieren

- 1 Starten Sie auf dem Mobilgerät die Anwendung **Galaxy Wearable**.
- 2 Tippen Sie **Home** → **Inhalt zu Ihrer Uhr hinzufügen** an.
- 3 Tippen Sie **Kopieren der Bilder auf die Uhr** an.
- 4 Wählen Sie unten auf dem Bildschirm eine Kategorie aus, wählen Sie Dateien aus und tippen Sie anschließend **Fertig** an.

Wenn Sie die Bilder auf Ihrem Mobilgerät mit der Galaxy Watch3 synchronisieren möchten, tippen Sie unter **Bilder** den Schalter **Automatisch synchronisieren** und dann **Zu synchronisierende Alben** an. Wählen Sie nun die Alben aus, die auf die Galaxy Watch3 importiert werden sollen, und tippen Sie anschließend **Fertig** an. Die ausgewählten Alben werden automatisch synchronisiert, wenn der Akku der Galaxy Watch3 zu mehr als 15 % geladen ist.

Bilder auf ein Mobilgerät exportieren

- 1 Tippen Sie auf dem Anwendungsbildschirm  (**Galerie**) an.

- 2 Berühren und halten Sie ein Bild, um es zu exportieren.
- 3 Drehen Sie die Lünette oder streichen Sie auf dem Bildschirm nach links oder rechts und wählen Sie weitere Bilder aus, die exportiert werden sollen.
Um alle Bilder auszuwählen, tippen Sie **Alle** an.
- 4 Tippen Sie  → **Auf Telefon kopieren** an.
Sie können sich die exportierten Bilder in entsprechenden Anwendungen (z. B. der Galerie) auf Ihrem Mobilgerät ansehen.

Bilder anzeigen

Zeigen Sie die Bilder an, die auf Ihrer Galaxy Watch3 gespeichert sind, und verwalten Sie sie.



- 1 Tippen Sie auf dem Anwendungsbildschirm  (**Galerie**) an.
- 2 Drehen Sie die Lünette oder wischen Sie auf dem Bildschirm nach links oder rechts, um durch die Bilderliste zu scrollen, und wählen Sie ein Bild aus.

Bildausschnitt vergrößern oder verkleinern.

Bilder lassen sich vergrößern und verkleinern. Wenn Sie ein Bild anzeigen, können Sie einen Bildausschnitt vergrößern oder verkleinern, indem Sie das Bild zweimal schnell hintereinander antippen oder die Finger spreizen bzw. zusammenführen.

Wenn ein Bild vergrößert ist, können Sie den Rest des Bilds anzeigen, indem Sie auf dem Bildschirm scrollen.

Bilder löschen

- 1 Tippen Sie auf dem Anwendungsbildschirm  (**Galerie**) an.
- 2 Berühren und halten Sie ein Bild, um es zu löschen.
- 3 Drehen Sie die Lünette oder streichen Sie auf dem Bildschirm nach links oder rechts und wählen Sie weitere Bilder aus, die gelöscht werden sollen.
Um alle Bilder auszuwählen, tippen Sie **Alle** an.
- 4 Tippen Sie **LÖSCHEN** →  an.

Telefon finden

Sollten Sie das Mobilgerät verlegt haben, hilft Ihnen die Galaxy Watch3 beim Auffinden.



Diese Funktion ist nicht verfügbar, wenn Sie die Galaxy Watch3 ohne Verbindung mit einem Mobilgerät verwenden.

1 Tippen Sie auf dem Anwendungsbildschirm  (**Telefon finden**) an.

2 Tippen Sie  an.

Das Mobilgerät gibt daraufhin einen Ton aus und vibriert und der Bildschirm wird eingeschaltet.

Um den Ton und die Vibration zu beenden, tippen Sie auf dem Mobilgerät **Schließen** an und ziehen Sie die Option oder tippen Sie auf der Galaxy Watch3  an.

Den Standort Ihres Mobilgeräts abrufen

Tippen Sie  → **Telefon orten** an.

Sie sehen nun den Standort des Mobilgeräts auf der Galaxy Watch3.

Uhr finden

Wenn Sie Ihre Galaxy Watch3 verlegt haben, können Sie sie mit der Anwendung „Galaxy Wearable“ auf Ihrem Mobilgerät wiederfinden.





Diese Funktion ist nicht verfügbar, wenn Sie die Galaxy Watch3 ohne Verbindung mit einem Mobilgerät verwenden.

1 Starten Sie auf Ihrem Mobilgerät die Anwendung **Galaxy Wearable** und tippen Sie **Home** → **Uhr finden**.

2 Tippen Sie  an.

Die Galaxy Watch3 gibt daraufhin einen Ton aus, vibriert und der Bildschirm wird eingeschaltet.

Um den Ton und die Vibration zu beenden, ziehen Sie auf der Galaxy Watch3  aus dem großen Kreis. Oder drehen Sie die Lünette. Sie können auch auf dem Mobilgerät  antippen.

Galaxy Watch3 fernsteuern

Sollten Sie Ihre Galaxy Watch3 nicht finden können, starten Sie auf dem Mobilgerät die Anwendung **Galaxy Wearable** und tippen Sie **Home** → **Uhr finden** → **Standort abrufen** an, um zu sehen, wo sich die Galaxy Watch3 aktuell befindet.

Falls Sie Ihre Galaxy Watch3 verlieren oder sie gestohlen wird, können Sie sie per Fernzugriff steuern. Starten Sie auf Ihrem Mobilgerät die Anwendung **Galaxy Wearable** und tippen Sie **Home** → **Uhr finden** → **Sicherheit festlegen** an und wählen Sie dann eine Funktion aus.



Diese Funktion ist nur verfügbar, wenn die Remote-Verbindungsfunktion aktiviert ist.

SOS-Nachricht senden

Einführung

In einer Notfallsituation können Sie eine SOS-Nachricht mit Informationen zu Ihrem Standort an zuvor registrierte Kontakte senden, indem Sie die Home-Taste der Galaxy Watch3 dreimal schnell hintereinander drücken. Außerdem können Sie die Galaxy Watch3 so einstellen, dass automatisch eine SOS-Nachricht gesendet wird, wenn die Galaxy Watch3 erkennt, dass Sie sich bei einem Sturz verletzt haben. Oder Sie legen fest, dass die Galaxy Watch3 automatisch einen Notruf an einen zuvor registrierten Kontakt tätigt.



- Wenn die GPS-Funktion beim Senden einer SOS-Nachricht auf der Galaxy Watch3 oder dem Mobilgerät nicht aktiviert ist, wird sie automatisch zum Übermitteln der Standortinformationen aktiviert.
- Je nach Region oder Situation werden Ihre Standortinformationen unter Umständen nicht gesendet.

Notfallkontakte registrieren

Registrieren Sie den Notfallkontakt, an den im Notfall eine SOS-Nachricht gesendet und ein Notruf getätigt werden soll.

- 1 Starten Sie auf dem Mobilgerät die Anwendung **Galaxy Wearable** und tippen Sie **Home** → **SOS** an.
- 2 Tippen Sie **Notfallkontakte** an.

- 3 Tippen Sie **Neuer Kontakt** an und geben Sie die neuen Kontaktinformationen ein oder tippen Sie **Aus Kontakten auswählen** an, um einen vorhandenen Kontakt als Notfallkontakt hinzuzufügen.

Sie können in den Kontakten, die Sie für SOS-Nachrichten registriert haben, auch einen Kontakt für Notrufe auswählen. Starten Sie auf Ihrem Mobilgerät die Anwendung **Galaxy Wearable** und tippen Sie **Home** → **SOS** → **SOS-Anruf tätigen an** an und wählen Sie dann einen Kontakt aus.

SOS-Nachricht senden

SOS-Nachricht einstellen

- 1 Starten Sie auf dem Mobilgerät die Anwendung **Galaxy Wearable** und tippen Sie **Home** → **SOS** an.
- 2 Tippen Sie **SOS-Nachrichten senden** und dann den Schalter an, um die Funktion zu aktivieren.
 - Wenn nach dem Senden einer SOS-Nachricht automatisch ein Notruf getätigt werden soll, tippen Sie den Schalter **SOS-Anrufe tätigen an**, um die Funktion zu aktivieren, und wählen Sie einen Kontakt aus.
 - Sie können eine Verzögerung für das Senden einer SOS-Nachricht festlegen, sodass Sie die Nachricht abbrechen können, nachdem Sie die Home-Taste der Galaxy Watch3 dreimal schnell hintereinander gedrückt haben. Tippen Sie dazu den Schalter **Countdown vor dem Senden an**, um die Funktion zu aktivieren.

SOS-Nachricht senden

Drücken Sie im Notfall die Home-Taste der Galaxy Watch3 dreimal schnell hintereinander.

Die SOS-Nachricht wird gesendet und der Notruf wird an die zuvor registrierten Kontakte getätigt, wenn die Funktion **SOS-Anrufe tätigen** aktiviert ist.

Während eine SOS-Nachricht gesendet wird, wird auf dem Bildschirm der Watch das Symbol  angezeigt. Sie sehen das Ergebnis des Versands der SOS-Nachricht anschließend auf dem Benachrichtigungsfeld.

Bei einer Verletzung durch einen Sturz eine SOS-Nachricht senden

SOS-Nachricht für eine Verletzung durch einen Sturz einstellen

- 1 Starten Sie auf dem Mobilgerät die Anwendung **Galaxy Wearable** und tippen Sie **Home** → **SOS** an.
- 2 Tippen Sie **Stürze erkennen** und dann den Schalter an, um die Funktion zu aktivieren.

Wenn nach dem Senden einer SOS-Nachricht automatisch ein Notruf getätigt werden soll, tippen Sie den Schalter **SOS-Anrufe tätigen an**, um die Funktion zu aktivieren, und wählen Sie einen Kontakt aus.

Bei einer Verletzung durch einen Sturz eine SOS-Nachricht senden

Wenn Sie aus einer bestimmten Höhe stürzen, erkennt die Galaxy Watch3 Ihre Verletzung anhand Ihrer Armbewegungen und gibt eine Warnung aus. Gleichzeitig vibriert das Gerät und gibt einen Ton aus.



Wenn Sie nicht innerhalb von 60 Sekunden reagieren, ertönt 30 Sekunden lang eine Sirene und dann wird automatisch eine SOS-Nachricht gesendet. Anschließend wird ein Notruf an einen zuvor registrierten Kontakt getätigt, wenn die Funktion **SOS-Anrufe tätigen** aktiviert ist.

Wenn die Galaxy Watch3 Ihren Sturz erkennt, können Sie die Warnung abbrechen, wenn die SOS-Nachricht nicht gesendet werden soll oder Sie die SOS-Nachricht zu einem Zeitpunkt Ihrer Wahl senden möchten.



Bei körperlich anstrengenden Übungen kann die Galaxy Watch3 fälschlicherweise der Auffassung sein, dass Sie sich bei einem Sturz verletzt haben. Brechen Sie in einem solchen Fall die Warnung ab, damit keine SOS-Nachricht gesendet wird.

SOS-Nachrichten beenden

Wenn auf dem Ziffernblatt das Symbol  angezeigt wird, drehen Sie die Lünette gegen den Uhrzeigersinn oder streichen Sie nach rechts, um im Benachrichtigungsfeld den Freigabestatus der Standortinformationen zu prüfen. Wenn Sie Ihre Standortinformationen nicht mehr teilen möchten, tippen Sie den Bildschirm und anschließend **Freigabe beenden** →  an.





Wenn Sie das Senden von SOS-Nachrichten nicht beenden (darin sind Ihre Standortinformationen enthalten) werden kontinuierlich 24 Stunden lang alle 15 Minuten weitere Nachrichten an die zuvor registrierten Kontakte geschickt, nachdem die erste SOS-Nachricht gesendet wurde. Die Nachricht wird jedoch nur gesendet, wenn Ihr aktueller Standort mehr als 50 m von dem Standort entfernt ist, von dem die letzte Nachricht geschickt wurde.

PPT-Controller



Einführung

Sie können PowerPoint-Folien (PPT) über die Galaxy Watch3 steuern – entweder auf dem verbundenen Mobilgerät oder auf einem Computer, den Sie mit der Galaxy Watch3 verbunden haben.

Galaxy Watch3 über Bluetooth mit einem Gerät verbinden

- 1** Tippen Sie auf dem Anwendungsbildschirm  (**PPT-Controller**) an.
In einem Tutorial auf dem Bildschirm werden Sie in die grundlegenden Funktionen und die Bedienung der Galaxy Watch3 eingeführt.
- 2** Wählen Sie das Gerät aus, mit dem Sie eine Verbindung herstellen möchten, und tippen Sie **Verbinden** an.
Ihre Galaxy Watch3 wird in den Bluetooth-Kopplungsmodus versetzt und das Gerät sucht nach der Watch.
 Wenn Sie das zuvor verbundene Mobilgerät verwenden, müssen Sie die Verbindung nicht wiederherstellen, sondern dies geschieht automatisch.
- 3** Suchen Sie in der Bluetooth-Liste auf dem Gerät nach Ihrer Galaxy Watch3 und wählen Sie diese aus.
- 4** Befolgen Sie die Anweisungen auf dem Bildschirm, um die Verbindung herzustellen.
 Falls zwischen Ihrem Gerät und der Galaxy Watch3 keine Verbindung hergestellt werden kann, brechen Sie die Bluetooth-Anfrage auf beiden Geräten ab und versuchen Sie es erneut. Alternativ können Sie die Galaxy Watch3 von Ihrem Gerät entfernen, das in der Bluetooth-Liste angezeigt wurde, und einen neuen Versuch starten. Weitere Informationen hierzu finden Sie im Benutzerhandbuch des jeweiligen Geräts.
- 5** Öffnen Sie die PowerPoint-Datei auf dem verbundenen Gerät.

6 Tippen Sie  an, um mit der Steuerung der PowerPoint-Folien zu beginnen.

Drehen Sie die Lünette. Sie können stattdessen auch vom unteren Bildschirmrand nach oben streichen und dann  oder  antippen, um zur vorherigen oder nächsten Folie zu wechseln.

Streichen Sie vom unteren Bildschirmrand nach oben, tippen Sie **Touchpad** an und steuern Sie dann durch Bewegungen Ihres Fingers auf der Galaxy Watch3 den Cursor auf dem verbundenen Gerät.



Der Bildschirm der Galaxy Watch3 schaltet sich möglicherweise aus, während Sie eine PowerPoint-Präsentation mit der Galaxy Watch3 steuern. Damit der Bildschirm eingeschaltet bleibt, tippen Sie  → **Bildschirm immer ein** an und aktivieren Sie den Schalter **Bildschirm immer ein**.

7 Streichen Sie vom unteren Bildschirmrand nach oben und tippen Sie  an, um die Steuerung von PowerPoint-Folien zu beenden.

Galaxy Watch3 mit einem neuen Gerät verbinden

1 Wenn Sie die Galaxy Watch3 mit einem neuen Gerät verbinden möchten, tippen Sie  an, drehen Sie die Lünette oder wischen Sie auf dem Bildschirm nach oben oder unten und tippen Sie dann **Neues Gerät verbinden** an.

2 Tippen Sie  an, um die Verbindung der Galaxy Watch3 mit dem vorherigen Gerät zu trennen, und tippen Sie dann **Verbinden** an, um die Verbindung mit einem neuen Gerät herzustellen.

Alarmfunktionen einstellen

Abschlussbenachrichtigung einstellen

Sie können den Endzeitpunkt im Voraus auf der Galaxy Watch3 einstellen, sodass Sie eine Benachrichtigung erhalten.

1 Tippen Sie  an, drehen Sie die Lünette oder wischen Sie auf dem Bildschirm nach oben oder unten und wählen Sie dann **Zum-Ende-Kommen-Hinweis** aus.

2 Tippen Sie den Schalter **Zum-Ende-Kommen-Hinweis** an, um die Funktion zu aktivieren.

3 Tippen Sie **Alarm festlegen für** an und wählen Sie die Uhrzeit des Alarms aus. Sie können stattdessen auch **Angep.** und dann das Eingabefeld antippen, die Lünette drehen oder auf dem Bildschirm nach oben oder unten wischen, um die Alarmzeit festzulegen, und dann **Festlegen** antippen.

Intervallbenachrichtigungen einstellen

Stellen Sie auf der Galaxy Watch3 vorab ein, dass Sie in regelmäßigen Abständen Benachrichtigungen erhalten möchten.





- 1 Tippen Sie  an, drehen Sie die Lünette oder wischen Sie auf dem Bildschirm nach oben oder unten und wählen Sie dann **Intervallwarnungen** aus.
- 2 Tippen Sie den Schalter **Intervallwarnungen** an, um die Funktion zu aktivieren.
- 3 Tippen Sie **Intervalltyp** an, um den Intervalltyp auszuwählen.
Tippen Sie **Festlegen eines Intervalls** und dann das Eingabefeld an, drehen Sie die Lünette oder wischen Sie auf dem Bildschirm nach oben oder unten, um das Intervall festzulegen, und tippen Sie dann **Festlegen** an.

Diktiergerät

Einführung

Verwenden Sie für verschiedene Situationen unterschiedliche Aufnahmemodi. Die Galaxy Watch3 kann Ihre Spracheingabe in Text umwandeln.

Sprachaufnahmen erstellen

- 1 Tippen Sie auf dem Anwendungsbildschirm  (**Diktiergerät**) an.
- 2 Tippen Sie  an, um die Aufnahme zu starten. Sprechen Sie in das Mikrofon der Galaxy Watch3.
 - Tippen Sie  an, um die Aufnahme anzuhalten.
 - Tippen Sie  an, um die Aufnahme zu beenden, ohne sie zu speichern.





3 Tippen Sie  an, um die Aufnahme zu beenden.
Die Aufnahmedatei wird automatisch gespeichert.

4 Zum Anhören des aufgenommenen Tons tippen Sie **Wiedergabe** an.

Aufnahmemodus ändern

Tippen Sie auf dem Anwendungsbildschirm  (**Diktiergerät**) an.

Wählen Sie den gewünschten Modus aus.

-  : Dies ist der normale Aufnahmemodus.
-  : Die Galaxy Watch3 nimmt Ihre Stimme bis zu 10 Minuten lang auf, wandelt die Spracheingabe in Text um und speichert sie dann. Halten Sie für beste Ergebnisse die Galaxy Watch3 in einer ruhigen Umgebung in die Nähe Ihres Mundes und sprechen Sie laut und deutlich.



Wenn die Systemsprache des Sprachmemos nicht mit der von Ihnen gesprochenen Sprache übereinstimmt, erkennt die Galaxy Watch3 Ihre Stimme nicht. Tippen Sie vor Nutzung dieser Funktion  → **Sprache** an, um die Systemsprache des Sprachmemos einzustellen.

Galaxy Store

Laden Sie spezielle Anwendungen und Uhrentypen auf die Galaxy Watch3 herunter, ohne das angeschlossene Mobilgerät zu verwenden.

Tippen Sie auf dem Anwendungsbildschirm  (**Galaxy Store**) an. Drehen Sie die Lünette oder wischen Sie auf dem Bildschirm nach oben oder unten, um durch die Liste zu scrollen. Wählen Sie eine Anwendung bzw. einen Uhrentyp zum Herunterladen aus oder tippen Sie **Suchen** an, um Anwendungen nach Stichwort zu suchen.

Drehen Sie die Lünette oder streichen Sie auf dem Bildschirm nach oben oder unten und wählen Sie dann **Auf Telefon anzeigen** aus. Die Anwendung **Galaxy Store** wird auf Ihrem Mobilgerät gestartet. Wählen Sie anschließend eine Anwendung oder einen Uhrentyp zum Herunterladen aus.



Registrieren Sie vor der Verwendung dieser Anwendung zunächst Ihren Samsung Account auf dem Mobilgerät.

Einstellungen

Einführung

Passen Sie die Einstellungen von Funktionen und Anwendungen an. Sie können verschiedene Einstellungen auf der Galaxy Watch3 so konfigurieren, dass sie zu Ihrem Nutzungsverhalten passen.

Tippen Sie auf dem Anwendungsbildschirm  (**Einstellungen**) an.

Ziffernblätter

Passen Sie das Ziffernblatt an.

Tippen Sie auf dem Einstellungsbildschirm **Ziffernblätter** an.

- **Ziffernblatt auswählen:** Wählen Sie ein Ziffernblatt aus. Sie können auch die Elemente auswählen, die auf dem Ziffernblatt angezeigt werden sollen, und weitere Ziffernblätter aus dem **Galaxy Store** herunterladen.
- **Uhr immer ein:** Einstellen, dass auf dem ausgeschalteten Bildschirm der Galaxy Watch3 die Uhr angezeigt wird.



Die Funktion **Uhr immer ein** funktioniert nur, wenn Sie die Galaxy Watch3 tragen.

- **Ziffernblatt-Reihenf.:** Auswählen, wie die Uhrentypen angeordnet werden sollen.
- **Benachrichtigungsanzeige:** Festlegen, dass die Galaxy Watch3 auf dem Ziffernblatt einen orangen Punkt anzeigt, wenn Benachrichtigungen noch nicht gelesen wurden.
- **Status anzeigen:** Einstellen, welche Statusanzeigen auf dem Ziffernblatt angezeigt werden.
- **Aktuelle Symbole:** Symbole einstellen, mit denen die aktuell verwendete Funktion (z. B. Work-out oder Sprachaufnahme) auf dem Ziffernblatt angezeigt wird.

Apps

Layout

Wählen Sie den Aufbau des Anwendungsbildschirms aus.

Tippen Sie auf dem Einstellungsbildschirm **Apps** → **Layout** an.

- **Drehansicht:** Anwendungen auf dem Anwendungsbildschirm umlaufend anordnen.
- **Listenansicht:** Anwendungen auf dem Anwendungsbildschirm als Liste anordnen.

Apps autom. öffnen

Legen Sie fest, dass eine Anwendung automatisch gestartet wird, wenn Sie die Anwendung in den Vordergrund holen, aber nicht antippen.

Tippen Sie auf dem Einstellungsbildschirm **Apps** → **Apps autom. öffnen** und anschließend den Schalter an, um die Funktion zu aktivieren.

App-Reihenfolge

Wählen Sie aus, wie die Anwendungen auf dem Anwendungsbildschirm angeordnet sind.

Tippen Sie auf dem Einstellungsbildschirm **Apps** → **App-Reihenfolge** an.

- **Aktuelle zuerst:** Einstellen, dass die kürzlich verwendeten Anwendungen zuerst angezeigt werden.
- **Benutzerdefiniert:** Anwendungen Ihren Wünschen entsprechend anordnen.

Berechtigungen

Einige Anwendungen erfordern möglicherweise die Berechtigung, auf Informationen auf Ihrer Galaxy Watch3 zuzugreifen und diese zu nutzen, damit sie einwandfrei funktionieren. Rufen Sie die Berechtigungseinstellungen für die einzelnen Anwendungen auf und ändern Sie diese.

Tippen Sie auf dem Einstellungsbildschirm **Apps** → **Berechtigungen** an.

Anrufen

Ändern Sie die Einstellungen der Anruffunktion.

Tippen Sie auf dem Einstellungsbildschirm **Apps** → **Anrufen** an.



- **Anrufen** wird auf dem Bluetooth-Modell nicht angezeigt.
- Einige Optionen werden je nach Region oder Dienstanbieter u. U. nicht angezeigt.

- **Bevorzugte Nummer:** Wählen Sie die Telefonnummer aus, mit der Sie Anrufe tätigen möchten. Sie können die Telefonnummer des verbundenen Mobilgeräts oder die Telefonnummer der Galaxy Watch3 auswählen. Außerdem können Sie festlegen, dass Sie bei jedem Anruf eine Telefonnummer auswählen möchten.



Bevorzugte Nummer wird nicht angezeigt, wenn Sie die Galaxy Watch3 ohne Verbindung mit einem Mobilgerät verwenden.

- **Anrufer-ID der Uhr:** Anruferkennung der Galaxy Watch3 bei ausgehenden Anrufen dem Empfänger anzeigen.
- **Mailbox:** Auf Mailbox-Dienst zugreifen.
- **Nummern blockieren:** Blockierte Telefonnummern anzeigen und eingehende Anrufe von Personen blockieren, die die Anzeige ihrer Anrufer-ID unterdrücken.

SMS/MMS

Ändern Sie die Einstellungen der Nachrichtenfunktion.

Tippen Sie auf dem Einstellungsbildschirm **Apps** → **SMS/MMS** an.



- **SMS/MMS** werden nicht angezeigt, wenn Sie das Bluetooth-Modell ohne Verbindung mit einem Mobilgerät verwenden.
- Einige Optionen werden auf dem Bluetooth-Modell nicht angezeigt.

- **Als Audio senden:** Festlegen, dass die Galaxy Watch3 Sprachnachrichten als Audiodateien sendet.
- **Gesperrte Nummern und Nachrichten:** Blockierte Telefonnummern und Nachrichten von blockierten Nummern anzeigen.
- **Notfallbenachr.:** Einstellungen für die Sicherheitswarnungen ändern (z. B. die Notfallbenachrichtigungen).



Notfallbenachr. wird nicht angezeigt, wenn Sie die Galaxy Watch3 ohne Verbindung mit einem Mobilgerät verwenden.

Ton und Vibration

Ändern Sie die Ton- und Vibrationseinstellungen der Galaxy Watch3.

Tippen Sie auf dem Einstellungsbildschirm **Ton und Vibration** an.



Einige Optionen werden auf dem Bluetooth-Modell nicht angezeigt.

- **Tonmodus:** Tonmodus, Stumm-Modus oder Vibrationsmodus der Galaxy Watch3 aktivieren.
- **Vibration mit Ton:** Einstellen, dass die Galaxy Watch3 vibriert und einen Klingelton wiedergibt, um Sie auf eingehende Anrufe und Benachrichtigungen hinzuweisen.
- **Stummschaltungsdauer:** Für die Galaxy Watch3 einstellen, dass eine Zeit lang der Stumm-Modus verwendet wird.
- **Klingelton:** Klingelton ändern.
- **Benachrichtigungston:** Benachrichtigungston ändern.
- **Lautstärke:** Lautstärke der Galaxy Watch3 anpassen.



Wenn der Voice Assistant aktiviert ist, können Sie auch die Lautstärke für die Eingabehilfen anpassen.

- **Klingeltonvibration:** Vibrationsmuster für eingehende Anrufe auswählen.
- **Benachrichtigungsvibration:** Vibrationsmuster für Benachrichtigungen auswählen.
- **Vibrationsintensität:** Intensität der Vibrationsbenachrichtigung einstellen.
- **Lange Vibration:** Längere Vibration für eingehende Anrufe und Benachrichtigungen auf der Galaxy Watch3 einstellen.
- **Systemtöne:** Töne bestimmter Aktionen ändern, etwa für das Steuern des Touchpads.
- **Vibrationsfeedback:** Einstellen, dass die Galaxy Watch3 vibriert, wenn Sie das Touchpad steuern (z. B. Auswählen eines Elements).

Anzeige

Ändern Sie die Anzeigeeinstellungen und den Anwendungsbildschirm der Galaxy Watch3.

Tippen Sie auf dem Einstellungsbildschirm **Anzeige** an.

- **Helligkeit:** Display-Helligkeit anpassen.
- **Helligkeitsanpassung:** Einstellen, dass die Galaxy Watch3 die Helligkeit automatisch an die Umgebungslichtverhältnisse anpasst.
- **Bildschirm-Timeout:** Zeitraum einstellen, nach dem die Displaybeleuchtung der Galaxy Watch3 ausgeschaltet wird.
- **Letzte App anzeigen:** Einstellen, wie lange der Anwendungsbildschirm bei Verwendung angezeigt wird. Wird der Bildschirm innerhalb der festgelegten Zeit nach dem Ausschalten wieder eingeschaltet, wird der verwendete Anwendungsbildschirm angezeigt.
- **Hintergrundstil:** Den Hintergrund ändern.
- **Schriftart:** Schriftart und Schriftgröße ändern.
- **Ladeinformationen anzeigen:** Anzeige der verbleibenden Akkuleistung der Galaxy Watch3 bei ausgeschaltetem Bildschirm einstellen.

Erweitert

Aktivieren Sie die erweiterten Funktionen der Galaxy Watch3 und ändern Sie die Bedienungseinstellungen.

Tippen Sie auf dem Einstellungsbildschirm **Erweitert** an.

- **Home-Taste:** Home-Taste zweimal antippen oder gedrückt halten, um eine Anwendung auszuwählen oder eine Funktion zu starten.
- **Bildschirmaktivierung:** Legen Sie fest, wie sich der Bildschirm der Galaxy Watch3 einschalten lässt.
- **Wassersperre:** Wasserschutz-Modus vor dem Einstieg ins Wasser aktivieren. Die Touchscreen-Funktion wird deaktiviert.
- **Berührungsempfindlichkeit:** Verwendung des Touchscreens der Galaxy Watch3 mit Handschuhen ermöglichen.
- **Nicht stören:** Nicht-stören-Modus aktivieren. Eingehende Anrufe werden stummgeschaltet und der Bildschirm schaltet sich beim Eingang von Anrufen nicht ein. Darüber hinaus werden mit Ausnahme von Alarmen alle Benachrichtigungen stummgeschaltet und der Bildschirm schaltet sich beim Eingang von Benachrichtigungen nicht ein.
- **Modus „Gute Nacht“:** Aktivieren Sie vor dem Schlafen den Nachtmodus. Eingehende Anrufe werden stummgeschaltet und der Bildschirm schaltet sich beim Eingang von Anrufen nicht ein. Darüber hinaus werden mit Ausnahme von Alarmen alle Benachrichtigungen stummgeschaltet und der Bildschirm schaltet sich beim Eingang von Benachrichtigungen nicht ein. Außerdem werden die Aktivierungsgesten, die dauerhafte Anzeige der Uhr und die Systemtöne automatisch deaktiviert.
- **Kinomodus:** Aktivieren Sie vor dem Ansehen eines Films den Kinomodus. Eingehende Anrufe werden stummgeschaltet und der Bildschirm schaltet sich beim Eingang von Anrufen nicht ein. Darüber hinaus werden alle Benachrichtigungen (auch Alarme) stummgeschaltet und der Bildschirm schaltet sich beim Eingang von Benachrichtigungen und bei Alarmen nicht ein. Außerdem werden die Aktivierungsgesten, die dauerhafte Anzeige der Uhr und die Systemtöne automatisch deaktiviert.
- **Daily Briefing:** Festlegen, dass die Informationen des Tages nach dem Aufwachen oder vor dem Schlafengehen bzw. zu zwei beliebigen Uhrzeiten auf der Galaxy Watch3 angezeigt werden.
- **Bearbeiten des Quick Panels:** QuickPanel der Galaxy Watch3 bearbeiten.
- **SOS:** Drücken Sie in einem Notfall die Home-Taste dreimal schnell hintereinander, um eine SOS-Nachricht an einen festgelegten Kontakt zu senden oder um automatisch eine SOS-Nachricht zu senden, wenn die Galaxy Watch3 einen Sturz des Benutzers erkennt. Sie können auch Notrufe an festgelegte Kontakte einrichten. Weitere Informationen finden Sie unter „[SOS-Nachricht senden](#)“.

Verbindungen

Bluetooth

Verbinden Sie ein mobiles Gerät via Bluetooth. Sie können auch über ein mit der Galaxy Watch3 verbundenes Bluetooth-Headset Musik hören oder telefonieren.



- Samsung ist nicht für den Verlust, das Abfangen oder den Missbrauch von Daten verantwortlich, die per Bluetooth gesendet oder empfangen werden.
- Verwenden Sie nur vertrauenswürdige und ordnungsgemäß abgesicherte Geräte zum Senden und Empfangen von Daten. Wenn sich Hindernisse zwischen den Geräten befinden, kann sich die Reichweite reduzieren.
- Einige Geräte, insbesondere solche, die nicht von Bluetooth SIG getestet oder zugelassen wurden, sind möglicherweise nicht mit dem Gerät kompatibel.
- Verwenden Sie die Bluetooth-Funktion nicht zu illegalen Zwecken (z. B. zum Nutzen von Raubkopien oder zum illegalen Aufzeichnen von Gesprächen zu gewerblichen Zwecken). Samsung trägt keinerlei Verantwortung für die Folgen einer illegalen Verwendung der Bluetooth-Funktion.

Tippen Sie auf dem Einstellungsbildschirm **Verbindungen** → **Bluetooth** an.

- **Bluetooth:** Bluetooth-Funktion ein- oder ausschalten.
- **Bluetooth-Audio:** Nach Bluetooth-Headsets suchen und Verbindung mit der Galaxy Watch3 herstellen.

Mobile Netze

Passen Sie die Einstellungen für Netzwerke an.

Tippen Sie auf dem Einstellungsbildschirm **Verbindungen** → **Mobile Netze** an.



Mobile Netze wird auf dem Bluetooth-Modell nicht angezeigt.

- **Automatisch:** Galaxy Watch3 so einstellen, dass die Verbindung zum mobilen Netzwerk automatisch hergestellt oder getrennt wird, je nach Bluetooth-Verbindung der Galaxy Watch3 zum Mobilgerät.
 - Wenn die Galaxy Watch3 über Bluetooth mit dem Mobilgerät verbunden ist, wird die mobile Netzwerkverbindung der Galaxy Watch3 ausgeschaltet, um Akkuleistung zu sparen. Sie können dann keine Nachrichten und Anrufe empfangen, die an die Telefonnummer der Galaxy Watch3 eingehen.
 - Die mobile Netzwerkverbindung der Galaxy Watch3 wird automatisch eingeschaltet, wenn keine Bluetooth-Verbindung gefunden wurde. Sie können dann Nachrichten und Anrufe empfangen, die an die Telefonnummer der Galaxy Watch3 eingehen.
 - Statt **Automatisch** wird **Jetzt einschalten** angezeigt, wenn Sie die Galaxy Watch3 ohne Verbindung mit einem Mobilgerät verwenden. Zum Herstellen einer Verbindung mit einem mobilen Netzwerk tippen Sie **Jetzt einschalten** und dann den Schalter an, um die Funktion zu aktivieren.
- **Mobile Daten:** Festlegen, dass die Galaxy Watch3 Datenverbindungen in allen mobilen Netzwerken verwendet.
- **Daten-Roaming:** Festlegen, dass die Galaxy Watch3 Datenverbindungen in Fremdnetzen verwendet.
- **Datennutzung:** Den Überblick behalten über die genutzte Datenmenge und zur Einschränkung der Datennutzung die entsprechenden Einstellungen anpassen.
- **Netzmodus:** Netzwerktyp für die Verbindung wählen (zwischen LTE und 3G).
- **Netzbetreiber:** Verfügbare Netzwerke suchen und manuell ein Netzwerk registrieren.
- **Zugangspunkte:** Zugangspunktnamen (APNs) einrichten.
- **Mobiltarife:** Schließen Sie beim Netzbetreiber einen Mobiltarif oder einen Vertrag für weitere Dienste ab.

WLAN

Hier können Sie die WLAN-Funktion aktivieren, um eine Verbindung zu einem WLAN-Netzwerk herzustellen.

Diese Funktion ist verfügbar, wenn die Galaxy Watch3 nicht über Bluetooth mit dem Mobilgerät verbunden ist.

1 Tippen Sie auf dem Einstellungsbildschirm **Verbindungen** → **WLAN** an.

2 Tippen Sie **WLAN** an, wählen Sie **Automatisch** oder **Immer ein** aus und tippen Sie dann  an.

Ist die Option **Automatisch** ausgewählt, wird die WLAN-Verbindung automatisch getrennt, sobald die Galaxy Watch3 über Bluetooth mit einem Mobilgerät verbunden wird. Falls Sie **Immer aus** auswählen, können Sie für die Galaxy Watch3 eine Bluetooth-Verbindung mit einem Mobilgerät anstelle einer WLAN-Verbindung verwenden.



- Wenn Sie die Option **Immer ein** gewählt haben, entleert sich der Akku schneller als gewöhnlich.
- **Automatisch** wird nicht angezeigt und Sie können keine automatische WLAN-Verbindung herstellen, wenn Sie die Galaxy Watch3 ohne Verbindung mit einem Mobilgerät verwenden.

3 Tippen Sie **WLANs** an und wählen Sie ein WLAN-Netzwerk aus der Liste aus.

Bei Netzen, die mit einem Passwort verschlüsselt sind, wird ein Sperrsymbol angezeigt.

4 Tippen Sie **Verbinden** an.



- Hat die Galaxy Watch3 einmal eine Verbindung mit einem WLAN hergestellt, verbindet sie sich jedes Mal wieder mit diesem Netzwerk, wenn es verfügbar ist. Das Passwort muss dann nicht erneut eingegeben werden. Um zu verhindern, dass sich die Galaxy Watch3 automatisch mit dem Netzwerk verbindet, wählen Sie es in der Liste der Netzwerke aus und tippen Sie **Entfernen** an.
- Falls Sie keine ordnungsgemäße WLAN-Verbindung herstellen können, starten Sie die WLAN-Funktion Ihres Geräts oder des Drahtlosrouters erneut.

NFC

Auf Ihrem Gerät steht Ihnen die NFC-Funktion zur Verfügung.

Tippen Sie auf dem Einstellungsbildschirm **Verbindungen** → **NFC** an.



Die Galaxy Watch3 enthält eine integrierte NFC-Antenne. Gehen Sie vorsichtig mit der Galaxy Watch3 um, um Schäden an der NFC-Antenne zu vermeiden.



Diese Funktion ist je nach Region oder Dienstanbieter u. U. nicht verfügbar.

Mit der NFC-Funktion bezahlen

Bevor Sie die NFC-Funktion zum Ausführen von Zahlungen nutzen können, müssen Sie sich beim dafür zuständigen Dienst (zum Zahlen über Mobilgeräte) registrieren. Wenden Sie sich an Ihren Dienstanbieter, um Details über den Dienst zu erhalten oder sich bei dem Dienst zu registrieren.

- 1 Tippen Sie auf dem Einstellungsbildschirm **Verbindungen** → **NFC** und anschließend den Schalter an, um die Funktion zu aktivieren.
- 2 Halten Sie den NFC-Antennenbereich der Galaxy Watch3 an das NFC-Kartenlesegerät.

Tippen Sie zum Festlegen der Standardanwendung auf dem Einstellungsbildschirm **Verbindungen** → **NFC** → **Tippen und zahlen** an und wählen Sie eine Anwendung aus.



Die Liste mit den Zahlungsdiensten enthält möglicherweise nicht alle verfügbaren Zahlungsanwendungen.

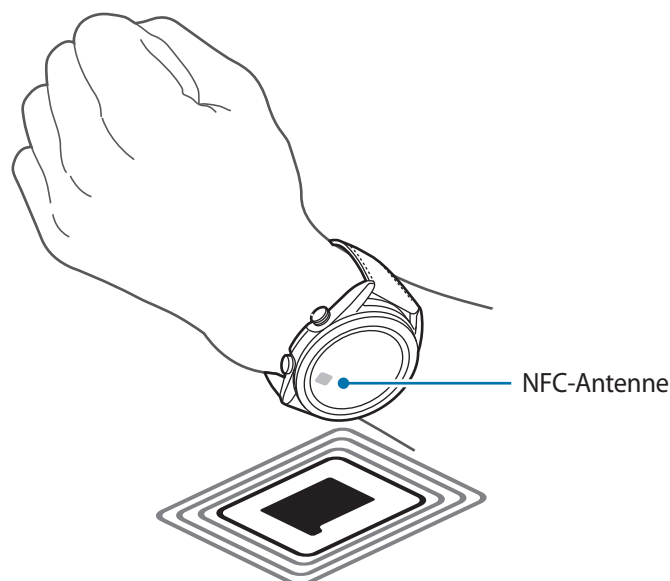

Alarmer bei Trennung

Legen Sie fest, dass die Galaxy Watch3 vibriert, wenn sie von Ihrem Mobilgerät getrennt wird, während Sie die Galaxy Watch3 tragen.

Tippen Sie auf dem Einstellungsbildschirm **Verbindungen** → **Alarmer bei Trennung** und anschließend den Schalter an, um die Funktion zu aktivieren.

- **Typ:** Wählen Sie den gewünschten Benachrichtigungstyp aus.
- **Hilfe:** Rufen Sie Informationen zu den Trennbenachrichtigungen der Galaxy Watch3 auf.



Alarmer bei Trennung wird nicht angezeigt, wenn Sie die Galaxy Watch3 ohne Verbindung mit einem Mobilgerät verwenden.

Offline-Modus

Alle drahtlosen Funktionen des Geräts werden deaktiviert. In diesem Fall können nur netzunabhängige Dienste verwendet werden.

Tippen Sie auf dem Einstellungsbildschirm **Verbindungen** → **Offline-Modus** und anschließend den Schalter an, um die Funktion zu aktivieren.



Halten Sie sich an die Bestimmungen der Airline und die Anweisungen des Flugpersonals. Auch wenn Sie das Gerät verwenden dürfen, muss immer der Flugmodus aktiviert sein.

Allgemein

Eingabe

Ändern Sie die Einstellungen für die Texteingabe.

Tippen Sie auf dem Einstellungsbildschirm **Allgemein** → **Eingabe** an.

- **Standardtastatur:** Standardtastatur für die Texteingabe festlegen.
- **Tastatureinstellungen:** Einstellungen für die Samsung Tastatur konfigurieren.

Text-zu-Sprache

Ändern Sie die Einstellungen für Text-zu-Sprache-Funktionen, z. B. Sprachen, Geschwindigkeit usw.

Tippen Sie auf dem Einstellungsbildschirm **Allgemein** → **Text-zu-Sprache** an.

- **Sprache:** Die zu verwendende Sprache auswählen.
- **Sprechgeschwindigkeit:** Vorlesegeschwindigkeit einstellen.

- **Lesen Sie Benachrichtigungen vor:** Einstellen, dass erhaltene Benachrichtigungen auf der Galaxy Watch3 vorgelesen werden. Die Audioausgabe erfolgt jedoch nur über das verbundene Bluetooth-Headset.
- **Sprachdaten installieren:** Unterstützte Sprache installieren.

Datum/Uhrzeit

Sie können Datum und Uhrzeit manuell einstellen.

Tippen Sie auf dem Einstellungsbildschirm **Allgemein** → **Datum/Uhrzeit** an.



Datum/Uhrzeit sind nur verfügbar, wenn Sie die Galaxy Watch3 ohne Verbindung mit einem Mobilgerät verwenden.

- **Automatisch:** Festlegen, dass bei Reisen in eine andere Zeitzone die vom Netzwerk oder die über GPS bereitgestellte Zeitangabe übernommen wird.
- **Datumseingabe:** Datum manuell einstellen.
- **Uhrzeiteingabe:** Uhrzeit manuell einstellen.
- **Zeitzone auswählen:** Zeitzone manuell auswählen.
- **24-Stundenformat verwenden:** Zeit im 24-Stundenformat anzeigen.

Sprache

Wählen Sie eine Sprache für die Galaxy Watch3 aus.

Tippen Sie auf dem Einstellungsbildschirm **Allgemein** → **Sprache** an.



Sprache wird nur angezeigt, wenn Sie die Galaxy Watch3 ohne Verbindung mit einem Mobilgerät verwenden.

Zurücksetzen

Löschen Sie alle Daten auf der Galaxy Watch3.

Tippen Sie auf dem Einstellungsbildschirm **Allgemein** → **Zurücksetzen** an.

Software-Update für Uhr

Aktualisieren Sie die Software der Galaxy Watch3.

Tippen Sie auf dem Einstellungsbildschirm **Allgemein** → **Software-Update für Uhr** an.



Software-Update für Uhr wird nur angezeigt, wenn Sie die Galaxy Watch3 ohne Verbindung mit einem Mobilgerät verwenden.

Eingabehilfe

Konfigurieren Sie verschiedene Einstellungen, um die Eingabe auf der Galaxy Watch3 zu erleichtern.

Tippen Sie auf dem Einstellungsbildschirm **Eingabehilfe** an.

- **Bildschirmleseprogramm:** Aktivieren Sie den Voice Assistant, der Sprachrückmeldungen ausgibt. Tippen Sie zum Aufrufen von Hilfeinformationen mit Tipps zur Verwendung dieser Funktion **Einführung** an.
- **Verbesserungen der Sichtbarkeit:** Einstellungen anpassen, um die Eingabehilfen für sehgeschädigte Benutzer zu optimieren.
- **Verbesserungen für das Hören:** Einstellungen anpassen, um die Eingabehilfen für hörgeschädigte Benutzer zu optimieren.
- **Erweiterte Einstellungen:** Andere erweiterte Funktionen verwalten.

Sicherheit/Datenschutz

Sperren

Sie können die Einstellungen für die Sicherung der Galaxy Watch3 ändern. Durch diese Funktion kann die Galaxy Watch3 automatisch gesperrt werden, wenn Sie sie über einen bestimmten Zeitraum hinweg nicht bewegen. Wenn Sie sie jedoch einmal entsperren, während Sie die Galaxy Watch3 tragen, bleibt sie entsperrt.

Tippen Sie auf dem Einstellungsbildschirm **Sicherheit/Datenschutz** → **Sperren** an.

- **Typ:** Methode zum Sperren der Galaxy Watch3 auswählen.
- **Verwenden:** Wählen Sie aus, wann die Bildschirmsperrfunktion verwendet werden soll.



Diese Option wird je nach Region oder Netzbetreiber unter Umständen nicht angezeigt.

- **Hilfe:** Informationen zum Sperren der Galaxy Watch3 aufrufen.

Berechtigungs-manager

Sehen Sie sich nach Berechtigungskategorie aufgeschlüsselt an, welche Anwendungen auf die Informationen der Galaxy Watch3 zugreifen bzw. diese ändern dürfen, und bestimmen Sie für jede Anwendung, ob Sie die Berechtigung erteilen möchten.

Tippen Sie auf dem Einstellungsbildschirm **Sicherheit/Datenschutz** → **Berechtigungs-manager** an.

Standort

Ändern Sie die Einstellungen für die Berechtigungen zur Verwendung von Standortinformationen.

Tippen Sie auf dem Einstellungsbildschirm **Standort** und dann den Schalter an, um die Funktion zu aktivieren.

- **Methoden:** Methode zum Erfassen von Standortinformationen auswählen.
- **Berechtigungen:** Berechtigung der Funktion im Hinblick auf die Verwendung von Standortinformationen festlegen.

Konto (Konto und Sicherung)

Sie können verschiedene Funktionen der Galaxy Watch3 verwenden, sobald Sie Ihren Samsung Account auf dem verbundenen Mobilgerät registriert haben. Überprüfen Sie, welcher Samsung Account auf dem verbundenen Mobilgerät registriert ist, und richten Sie den Anpassungsdienst ein. Sie können auch die Daten der Galaxy Watch3 in der Samsung Cloud sichern bzw. die in der Samsung Cloud gesicherten Daten der Galaxy Watch3 auf der Galaxy Watch3 wiederherstellen.

Tippen Sie auf dem Einstellungsbildschirm **Konto** oder **Konto und Sicherung** an.

- **Samsung Account:** Geben Sie den Samsung Account an, in dem Sie sich anmelden möchten, oder überprüfen Sie, welcher Samsung Account auf dem verbundenen Mobilgerät registriert ist.



Wenn Sie die Galaxy Watch3 ohne verbundenes Mobilgerät verwenden, können Sie die Informationen für Ihren Samsung Account eingeben.

- **Sichern und Wiederherstellen:** Auf der Galaxy Watch3 gespeicherte Daten in der Samsung Cloud sichern oder Daten auf der Galaxy Watch3 wiederherstellen.



- **Sichern und Wiederherstellen** wird angezeigt, wenn Sie die Galaxy Watch3 ohne verbundenes Mobilgerät verwenden.
- Wenn Sie die Galaxy Watch3 mit einem verbundenen Mobilgerät verwenden, nutzen Sie das Mobilgerät und denselben Samsung Account zum Sichern und Wiederherstellen der Daten. Weitere Informationen finden Sie unter [Daten der Galaxy Watch3 verwalten](#).

- **Personalisierter Dienst:** Stellen Sie ein, dass Ihnen die Galaxy Watch3 nach der Analyse Ihrer Gewohnheiten je nach Standort und Situation die richtige Funktion bereitstellt.



- **Personalisierter Dienst** wird nicht angezeigt, wenn Sie die Galaxy Watch3 ohne verbundenes Mobilgerät verwenden.
- Diese Funktion ist verfügbar, sobald Sie die Galaxy Watch3 mit einem Mobilgerät verbinden, das die Anpassungsdienst-Plattform 2.2 oder höher unterstützt. Sobald Sie den Nutzungsbedingungen des Anpassungsdienstes zugestimmt haben, starten Sie die Anwendung **Einstellungen** auf dem Mobilgerät, tippen Sie **Konten und Sicherheit** → **Konten** → **Samsung Account** → **Datenschutz** → **Personalisierter Dienst** an und aktivieren Sie anschließend den Schalter **Personalisierter Dienst**.

Akku

Energiemodus

Wählen Sie den Akkumodus für die Galaxy Watch3 aus. Durch die verschiedenen Akkumodi können Sie den Akkuverbrauch senken und die Galaxy Watch3 so länger verwenden.

Tippen Sie auf dem Einstellungsbildschirm **Akku** → **Energiemodus** an.

- **Standard:** Wählen Sie diese Option aus, wenn Sie die Galaxy Watch3 normal verwenden. Sie können alle Funktionen der Galaxy Watch3 nutzen.
- **Energiesparen:** Zum Aktivieren/Deaktivieren des Energiesparmodus. Einige Funktionen sind eingeschränkt, um den Akkuverbrauch zu reduzieren. Weitere Informationen finden Sie unter „[Energiesparmodus](#)“.
- **Nur Uhr:** Es wird nur die Uhr angezeigt. Alle anderen Funktionen werden deaktiviert, um den Akkuverbrauch zu reduzieren. Drücken Sie die Home-Taste, um die Uhr anzuzeigen. Halten Sie die Home-Taste drei Sekunden lang gedrückt, um den Modus „Nur Uhr“ zu aktivieren.

Akku optimieren

Schließen Sie Anwendungen, die im Hintergrund ausgeführt werden, und passen Sie Einstellungen an, die sich auf den Akkuverbrauch auswirken, um die Nutzungsdauer des Akkus zu verlängern.

Tippen Sie auf dem Einstellungsbildschirm **Akku** → **Akku optimieren** an.

Zum Optimieren des Akkuverbrauchs durch Beenden von im Hintergrund ausgeführten Anwendungen, Deaktivieren einiger Funktionen und Ändern von Einstellungen tippen Sie die zu konfigurierenden Optionen und dann **Optimieren** an.

Zugehörige Einstellungen

Sehen Sie sich andere Einstellungen an, die sich auf den Akkuverbrauch auswirken, und ändern Sie diese. Tippen Sie auf dem Einstellungsbildschirm **Akku** → **Zugehörige Einstellungen** an.

Info zur Uhr

Rufen Sie weitere Informationen zur Galaxy Watch3 auf.

Tippen Sie auf dem Einstellungsbildschirm **Info zur Uhr** an.

- **Gerät:** Informationen zur Galaxy Watch3 anzeigen (beispielsweise WLAN-MAC-Adresse, Bluetooth-Adresse und Seriennummer).
- **Rechtliches:** Rechtliche Informationen zum Gerät anzeigen, z. B. die Open-Source-Lizenz. Sie können auch einstellen, dass die Galaxy Watch3 die Diagnose- und Nutzungsdaten des Geräts automatisch an Samsung sendet.
- **Software:** Software- und Sicherheitsstatus der Galaxy Watch3 anzeigen.
- **Akku:** Die Akkuinformationen der Galaxy Watch3 anzeigen.

Mit neuem Telefon verbinden

Verbinden Sie die Galaxy Watch3 mit einem neuen Mobilgerät. Sie können die Galaxy Watch3 mit einem weiteren Mobilgerät verbinden, nachdem Sie bestimmte Einstellungsdaten (außer Mediendateien und persönliche Daten) gelöscht haben.

Tippen Sie auf dem Einstellungsbildschirm **Mit neuem Telefon verbinden** an.





Mit neuem Telefon verbinden wird nur angezeigt, wenn die Galaxy Watch3 mit einem Mobilgerät verbunden ist.

Mit Telefon verbinden

Stellen Sie eine Verbindung zu einem Mobilgerät her, während Sie die Galaxy Watch3 eigenständig verwenden. Sie können auswählen, ob Sie die auf dem Mobilgerät gespeicherten Daten der Galaxy Watch3 wiederherstellen möchten.

Tippen Sie auf dem Einstellungsbildschirm **Mit Telefon verbinden** an.

-  : Die Galaxy Watch3 mit einem Mobilgerät verbinden und auf der Galaxy Watch3 gespeicherte Informationen, Einstellungswerte und Kontaktinformationen synchronisieren.
-  : Alle auf der Galaxy Watch3 gespeicherten Daten zurücksetzen und die Galaxy Watch3 dann mit einem Mobilgerät verbinden.



Mit Telefon verbinden wird nur angezeigt, wenn Sie die Galaxy Watch3 ohne Verbindung mit einem Mobilgerät verwenden.

Galaxy Wearable-Anwendung

Einführung

Damit Sie die Galaxy Watch3 mit einem Mobilgerät verbinden können, müssen Sie die Anwendung „Galaxy Wearable“ auf dem Mobilgerät installieren. Sie können den Status der Galaxy Watch3 überprüfen und empfohlene Uhrentypen sowie Anwendungen herunterladen. Darüber hinaus können Sie die diversen Einstellungen der Galaxy Watch3 anpassen, z. B. die Benachrichtigungseinstellungen.

Starten Sie auf dem Mobilgerät die Anwendung **Galaxy Wearable**.



Einige Funktionen stehen je nach Typ des verbundenen Mobilgeräts möglicherweise nicht zur Verfügung.

Weitere Optionen öffnen.

Status der Galaxy Watch3

Passen Sie die Einstellungen der Galaxy Watch3 an und starten Sie Funktionen, die verwendet werden können, wenn Sie die Galaxy Watch3 verbinden.

Ändern Sie das Ziffernblatt oder passen Sie es an.

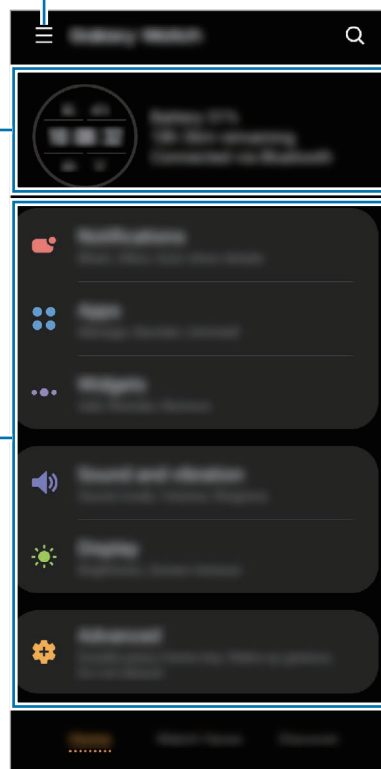

Home



Ziffernblätter

Tippen Sie  an, um die folgenden Optionen zu verwenden:

- **Neues Gerät hinzufügen:** Trennen Sie das Gerät vom derzeit verbundenen Mobilgerät und stellen Sie eine Verbindung zu einem neuen Gerät her. Wählen Sie Ihr Gerät auf dem Bildschirm aus oder tippen Sie **Gerät nicht angezeigt** an, falls Sie Ihr Gerät nicht finden können, und befolgen Sie die Anweisungen auf dem Bildschirm, um eine Verbindung zum neuen Gerät herzustellen.
- **Trennen:** Trennen Sie die Galaxy Watch3 vom derzeit verbundenen Mobilgerät.
- **Autom. Wechsel:** Die Galaxy Watch3 wird immer noch automatisch mit Ihrem Mobilgerät verbunden, wenn Sie sie am Handgelenk tragen.



Autom. Wechsel wird nur angezeigt, wenn mehr als zwei Geräte, die die automatische Umschaltfunktion unterstützen, mit dem Mobilgerät gekoppelt sind.

- **Verwalten von Geräten:** Verwalten Sie die Geräte, die mit Ihrem Mobilgerät verbunden sind. Um die Verbindung eines Geräts mit dem Mobilgerät zu trennen, wählen Sie das entsprechende Gerät aus und tippen Sie **Entfernen** an.



Verwalten von Geräten wird nur angezeigt, wenn mehr als zwei Geräte mit dem Mobilgerät gekoppelt sind.

- **App-Benachrichtigungen:** Passen Sie die verschiedenen Benachrichtigungseinstellungen für die Anwendung „Galaxy Wearable“ auf dem Mobilgerät an.
- **Kontaktieren Sie uns: Samsung Members** bietet Kundensupport, u. a. die Diagnose von Geräteproblemen, und ermöglicht Kunden das Übermitteln von Fragen und Fehlerberichten. Sie können außerdem Informationen mit anderen Mitgliedern der Galaxy Community austauschen oder Neuigkeiten und Tipps anzeigen. **Samsung Members** kann Ihnen beim Beheben von Problemen mit Ihrem Gerät helfen.



Kontaktieren Sie uns ist möglicherweise je nach Region, Dienstanbieter und Modell nicht verfügbar, da die Anwendung **Samsung Members** eventuell nicht unterstützt wird.

- **Info zu Galaxy Wearable:** Rufen Sie die Versionsinformationen der Anwendung „Galaxy Wearable“ auf.

Home

Einführung

Rufen Sie den Status der Galaxy Watch3 auf und passen Sie die Einstellungen der Watch an. Sie können auch verfügbare Anwendungen starten, indem Sie eine Verbindung zur Galaxy Watch3 herstellen.

Starten Sie auf dem Mobilgerät die Anwendung **Galaxy Wearable** und tippen Sie **Home** an.

Benachrichtigungen

Ändern Sie die Einstellungen für die Benachrichtigungsfunktion. Informieren Sie sich überall und jederzeit über die Ereignisse auf dem Mobilgerät wie etwa neue Nachrichten.

Starten Sie auf dem Mobilgerät die Anwendung **Galaxy Wearable** und tippen Sie **Home** → **Benachrichtigungen** und dann den Schalter an, um die Funktion zu aktivieren. Aktivieren Sie anschließend die Elemente.

- **Nur anzeigen, wenn Uhr getragen:** Benachrichtigungen nur anzeigen, wenn Sie die Galaxy Watch3 tragen.
- **Bei Telefonverwendung anzeigen:** Benachrichtigungen auf der Galaxy Watch3 anzeigen, wenn das Mobilgerät genutzt wird.
- **Für neue Apps aktivieren:** Alarmer von Anwendungen, die auf dem Mobilgerät neu installiert werden, ohne weitere Einstellungen automatisch an die Galaxy Watch3 senden.
- **Alle Benachr.-Einstellungen anz.:** Zusätzliche Benachrichtigungsfunktionen festlegen.
- **Kürzlich gesendet:** Die Anwendungen anzeigen, für die kürzlich Benachrichtigungen eingegangen sind, und die Benachrichtigungseinstellungen ändern. Um die Benachrichtigungseinstellungen für mehrere Anwendungen zu ändern, tippen Sie **Weitere** → ▼ → **Alle** an und wählen Sie in der Anwendungsliste eine Anwendung aus.

Apps

Passen Sie den Anwendungsbildschirm der Galaxy Watch3 an. Sie können auch einstellen, dass Anwendungen automatisch gestartet werden.

Starten Sie auf dem Mobilgerät die Anwendung **Galaxy Wearable** und tippen Sie **Home** → **Apps** an.

Anwendungen anordnen

- 1 Tippen Sie **App-Reihenfolge** → **Angepasst** an.
- 2 Tippen Sie **Neue Sortierung** an und wischen Sie nach links oder rechts, um zum Bearbeitungsbildschirm zu wechseln.
- 3 Berühren und halten Sie eine Anwendung, ziehen Sie sie an die gewünschte Position und tippen Sie dann **SPEICHERN** an.

Wenn Sie **App-Reihenfolge** → **Aktuelle zuerst** antippen, wird der Anwendungsbildschirm der Galaxy Watch3 automatisch nach den zuletzt verwendeten Anwendungen geordnet.

App automatisch starten

Legen Sie fest, dass eine Anwendung auf der Galaxy Watch3 automatisch gestartet wird, wenn Sie die Anwendung in den Vordergrund holen, aber nicht antippen.

Tippen Sie den Schalter **App automatisch öffnen** an, um die Funktion zu aktivieren.

Anwendungen deinstallieren

Tippen Sie **Apps verwalten** und anschließend  an. Wählen Sie dann die Anwendung aus, die von der Galaxy Watch3 entfernt werden soll, und tippen Sie **Deinstallieren** an.

Anwendungen aus- und einblenden

Blenden Sie eine Anwendung aus, damit sie nicht mehr auf dem Anwendungsbildschirm der Galaxy Watch3 angezeigt wird.

Tippen Sie **Apps verwalten** und anschließend  neben den Anwendungen an, die Sie ausblenden möchten. Tippen Sie abschließend **Speichern** an. Die Anwendung wird zwar unter **Ausgeblendete Apps**, aber nicht mehr auf dem Anwendungsbildschirm der Galaxy Watch3 angezeigt.

Um ausgeblendete Anwendungen wieder einzublenden, tippen Sie **Apps verwalten**, dann neben den gewünschten Anwendungen unter **Ausgeblendete Apps** das Symbol  und schließlich **Speichern** an. Die Anwendung wird nicht mehr unter **Ausgeblendete Apps** angezeigt und erscheint auf dem Anwendungsbildschirm der Galaxy Watch3.

Anwendungen anpassen

Tippen Sie in der Anwendung  an, um ihre Grundeinstellungen anzupassen.

Widgets

Passen Sie die Widgets auf der Galaxy Watch3 an. Widgets lassen sich auch neu anordnen.

Starten Sie auf dem Mobilgerät die Anwendung **Galaxy Wearable** und tippen Sie **Home** → **Widgets** an.

Widgets hinzufügen oder entfernen

Tippen Sie zum Entfernen des Widgets **—** und zum Hinzufügen **+** an. Tippen Sie anschließend **SPEICHERN** an.

Das Widget wird der Galaxy Watch3 hinzugefügt oder davon entfernt.

Widgets neu anordnen

Tippen Sie neben einem Widget **◇** an, ziehen Sie es an die gewünschte Position und tippen Sie dann **SPEICHERN** an.

Die Reihenfolge der Widgets auf der Galaxy Watch3 wird geändert.

Ton und Vibration

Ändern Sie die Ton- und Vibrationseinstellungen der Galaxy Watch3.

Starten Sie auf dem Mobilgerät die Anwendung **Galaxy Wearable** und tippen Sie **Home** → **Ton und Vibration** an.

- **Tonmodus:** Tonmodus, Stumm-Modus oder Vibrationsmodus der Galaxy Watch3 aktivieren.
- **Vibration mit Ton:** Einstellen, dass die Galaxy Watch3 vibriert und einen Klingelton wiedergibt, um Sie auf eingehende Anrufe und Benachrichtigungen hinzuweisen.
- **Stummschaltungsdauer:** Für die Galaxy Watch3 einstellen, dass eine Zeit lang der Stumm-Modus verwendet wird.
- **Klingelton:** Klingelton ändern.
- **Benachrichtigungston:** Benachrichtigungston ändern.
- **Lautstärke:** Lautstärke der Galaxy Watch3 anpassen.



Wenn der Voice Assistant aktiviert ist, können Sie auch die Lautstärke für die Eingabehilfen anpassen.

- **Klingeltonvibration:** Vibrationsmuster für eingehende Anrufe auswählen.
- **Benachrichtigungsvibration:** Vibrationsmuster für Benachrichtigungen auswählen.
- **Vibrationsintensität:** Intensität der Vibrationsbenachrichtigung einstellen.
- **Lange Vibration:** Längere Vibration für eingehende Anrufe und Benachrichtigungen auf der Galaxy Watch3 einstellen.
- **Systemtöne und Vibration:** Festlegen, dass die Galaxy Watch3 bei bestimmten Aktionen (z. B. bei Bedienung des Touchscreens) Töne ausgibt oder vibriert.

Anzeige

Ändern Sie die Anzeigeeinstellungen und den Anwendungsbildschirm der Galaxy Watch3.

Starten Sie auf dem Mobilgerät die Anwendung **Galaxy Wearable** und tippen Sie **Home** → **Anzeige** an.

- **Helligkeit:** Display-Helligkeit anpassen.
- **Helligkeitsanpassung:** Einstellen, dass die Galaxy Watch3 die Helligkeit automatisch an die Umgebungslichtverhältnisse anpasst.
- **Bildschirm-Timeout:** Zeitraum einstellen, nach dem die Displaybeleuchtung der Galaxy Watch3 ausgeschaltet wird.
- **Letzte App anzeigen:** Einstellen, wie lange der Anwendungsbildschirm bei Verwendung angezeigt wird. Wird der Bildschirm innerhalb der festgelegten Zeit nach dem Ausschalten wieder eingeschaltet, wird der verwendete Anwendungsbildschirm angezeigt.
- **Hintergrundstil:** Den Hintergrund ändern.
- **Ladeinformationen anzeigen:** Anzeige der verbleibenden Akkuleistung der Galaxy Watch3 bei ausgeschaltetem Bildschirm einstellen.

Erweitert

Aktivieren Sie die erweiterten Funktionen der Galaxy Watch3 und ändern Sie die Bedienungseinstellungen.

Starten Sie auf dem Mobilgerät die Anwendung **Galaxy Wearable** und tippen Sie **Home** → **Erweitert** an.

- **Home-Taste zweimal drücken:** Anwendung oder Funktion auswählen, die ausgeführt wird, wenn Sie die Home-Taste der Galaxy Watch3 zweimal drücken.
- **Drücken und Halten:** Home-Taste gedrückt halten, um eine Anwendung auszuwählen oder eine Funktion zu starten.
- **Aktivierungsgeste:** Einstellen, dass der Bildschirm der Galaxy Watch3 eingeschaltet wird, wenn Sie die Hand heben, an der Sie das Gerät tragen.
- **Berührungsaktivierung:** Festlegen, dass der Bildschirm der Galaxy Watch3 eingeschaltet wird, wenn Sie ihn antippen.
- **Aktivierung der Lünette:** Festlegen, dass der Bildschirm eingeschaltet wird, wenn die Lünette der Galaxy Watch3 gedreht wird.
- **Wassersperre:** Wasserschutz-Modus vor dem Einstieg ins Wasser aktivieren. Die Touchscreen-Funktion wird deaktiviert.
- **Berührungsempfindlichkeit:** Verwendung des Touchscreens der Galaxy Watch3 mit Handschuhen ermöglichen.
- **Nicht stören:** Nicht-stören-Modus aktivieren. Eingehende Anrufe werden stummgeschaltet und der Bildschirm schaltet sich beim Eingang von Anrufen nicht ein. Darüber hinaus werden mit Ausnahme von Alarmen alle Benachrichtigungen stummgeschaltet und der Bildschirm schaltet sich beim Eingang von Benachrichtigungen nicht ein.

- **Modus „Gute Nacht“:** Aktivieren Sie dem Schlafen den Nachtmodus. Eingehende Anrufe werden stummgeschaltet und der Bildschirm schaltet sich beim Eingang von Anrufen nicht ein. Darüber hinaus werden mit Ausnahme von Alarmen alle Benachrichtigungen stummgeschaltet und der Bildschirm schaltet sich beim Eingang von Benachrichtigungen nicht ein. Außerdem werden die Aktivierungsgesten, die dauerhafte Anzeige der Uhr und die Systemtöne automatisch deaktiviert.
- **Kinomodus:** Aktivieren Sie dem Ansehen eines Films den Kinomodus. Eingehende Anrufe werden stummgeschaltet und der Bildschirm schaltet sich beim Eingang von Anrufen nicht ein. Darüber hinaus werden alle Benachrichtigungen (auch Alarmer) stummgeschaltet und der Bildschirm schaltet sich beim Eingang von Benachrichtigungen und bei Alarmen nicht ein. Außerdem werden die Aktivierungsgesten, die dauerhafte Anzeige der Uhr und die Systemtöne automatisch deaktiviert.
- **Bearbeiten des Quick Panels:** QuickPanel der Galaxy Watch3 bearbeiten.
- **SOS:** Drücken Sie in einem Notfall die Home-Taste dreimal schnell hintereinander, um eine SOS-Nachricht an einen festgelegten Kontakt zu senden oder um automatisch eine SOS-Nachricht zu senden, wenn die Galaxy Watch3 einen Sturz des Benutzers erkennt. Sie können auch Notrufe an festgelegte Kontakte einrichten. Weitere Informationen finden Sie unter „[SOS-Nachricht senden](#)“.

Inhalt zu Ihrer Uhr hinzufügen

Übertragen Sie gespeicherte Audio- und Bilddateien manuell oder automatisch von Ihrem Mobilgerät auf die Galaxy Watch3.

Starten Sie auf dem Mobilgerät **Galaxy Wearable** und tippen Sie **Home** → **Inhalt zu Ihrer Uhr hinzufügen** an.

- **Musik**
 - **Titel hinzufügen:** Audiodateien auswählen und manuell vom Mobilgerät an die Galaxy Watch3 senden.
 - **Automatisch synchronisieren:** Zuletzt hinzugefügte Audiodateien mit der Galaxy Watch3 synchronisieren, wenn der Akku zu mehr als 15 % geladen ist.



Wenn mehr als 1 GB an Musikdateien auf der Galaxy Watch3 gespeichert ist, werden Dateien gelöscht, die Sie nicht als Favoriten festgelegt haben. Dabei werden zuerst die ältesten hinzugefügten Musikdateien gelöscht.

- **Zu synchr. Wiedergabeliste:** Wiedergabelisten auswählen, die mit der Galaxy Watch3 synchronisiert werden sollen.



Zu synchr. Wiedergabeliste ist nur verfügbar, wenn die Anwendung „Samsung Music“ auf Ihrem Mobilgerät installiert und beim Einschalten der Funktion **Automatisch synchronisieren** aktiviert ist.

• Bilder

- **Kopieren der Bilder auf die Uhr:** Bilder auswählen und manuell vom Mobilgerät an die Galaxy Watch3 senden.
- **Automatisch synchronisieren:** Bilder mit der Galaxy Watch3 synchronisieren, wenn der Akku zu mehr als 15 % geladen ist.
- **Begrenzung für Bild:** Anzahl der Bilder auswählen, die vom Mobilgerät an die Galaxy Watch3 gesendet werden können.
- **Zu synchronisierende Alben:** Album mit Bildern auswählen, das mit der Galaxy Watch3 synchronisiert werden soll.



Begrenzung für Bild und **Zu synchronisierende Alben** werden aktiviert, wenn Sie die Funktion **Automatisch synchronisieren** aktivieren.

SOS

Drücken Sie in einem Notfall die Home-Taste dreimal schnell hintereinander, um eine SOS-Nachricht an einen festgelegten Kontakt zu senden oder um automatisch eine SOS-Nachricht zu senden, wenn die Galaxy Watch3 einen Sturz des Benutzers erkennt. Sie können auch Notrufe an festgelegte Kontakte einrichten.

Starten Sie auf dem Mobilgerät die Anwendung **Galaxy Wearable** und tippen Sie **Home** → **SOS** an. Weitere Informationen finden Sie unter „[SOS-Nachricht senden](#)“.

Uhr finden

Sie können die Galaxy Watch3 fernsteuern, wenn Sie sie verloren oder verlegt haben.

Starten Sie auf Ihrem Mobilgerät die Anwendung **Galaxy Wearable** und tippen Sie **Home** → **Uhr finden**.

- **Standort abrufen:** Position der Galaxy Watch3 anzeigen.
- **Sicherheit festlegen:**



Diese Funktion ist nur verfügbar, wenn die Remote-Verbindungsfunktion aktiviert ist.

- **Uhr sperren:** Sperren Sie die Galaxy Watch3 per Fernzugriff, um unberechtigten Zugriff zu verhindern. Sie können diese Funktion nutzen, wenn Ihre Galaxy Watch3 über Bluetooth oder eine Fernverbindung mit einem Mobilgerät verbunden ist. Wenn Ihre Galaxy Watch3 gesperrt ist, entsperren Sie sie manuell, indem Sie eine vorher festgelegte PIN eingeben, oder automatisch, indem Sie Ihr Mobilgerät über Bluetooth mit der Galaxy Watch3 verbinden.

- **Uhr zurücksetzen:** Löschen Sie per Fernzugriff alle auf der Galaxy Watch3 gespeicherten persönlichen Informationen. Sobald die Galaxy Watch3 zurückgesetzt wurde, können Sie die Informationen nicht wiederherstellen und die Funktion „Meine Watch suchen“ nicht verwenden.
- **Reaktivierungssperre:** Stellen Sie ein, dass nach dem Zurücksetzen der Galaxy Watch3 die Samsung Account-Informationen eingegeben werden müssen. So verhindern Sie, dass andere auf die persönlichen Informationen zugreifen, die auf Ihrer Galaxy Watch3 gespeichert sind, falls die Galaxy Watch3 verloren geht oder gestohlen wird.

Mobiltarife

Nach der Aktivierung der mobilen Netzwerkverbindung auf der Galaxy Watch3 können Sie verschiedene andere Netzwerkdienste nutzen.

Starten Sie auf dem Mobilgerät die Anwendung **Galaxy Wearable** und tippen Sie **Home** → **Mobiltarife** an.



Mobiltarife wird auf dem Bluetooth-Modell nicht angezeigt.

Allgemein

Passen Sie die Text-zu-Sprache-Einstellungen der Galaxy Watch3 an oder setzen Sie die Galaxy Watch3 zurück.

Starten Sie auf dem Mobilgerät die Anwendung **Galaxy Wearable** und tippen Sie **Home** → **Allgemein** an.

- **Standardtastatur:** Standardtastatur für die Texteingabe festlegen.
- **Tastatureinstellungen:** Einstellungen für die Samsung Tastatur konfigurieren.
- **Sprachen:** Wählen Sie die Sprache aus, die auf der Galaxy Watch3 für die Text-zu-Sprache-Funktion verwendet wird, und laden Sie die verfügbare Sprache herunter.
- **Sprechgeschwindigkeit:** Passen Sie die Sprechgeschwindigkeit an.
- **Zurücksetzen:** Setzen Sie die verbundene Galaxy Watch3 auf die Werkseinstellungen zurück.

Eingabehilfe

Konfigurieren Sie verschiedene Einstellungen, um die Eingabe auf der Galaxy Watch3 zu erleichtern.

Starten Sie auf dem Mobilgerät die Anwendung **Galaxy Wearable** und tippen Sie **Home** → **Eingabehilfe** an.

- **Bildschirmleseprogramm:** Aktivieren Sie den Voice Assistant, der Sprachrückmeldungen ausgibt. Tippen Sie zum Aufrufen von Hilfeinformationen mit Tipps zur Verwendung dieser Funktion **Einführung** an.
- **Verbesserungen der Sichtbarkeit:** Einstellungen anpassen, um die Eingabehilfen für sehgeschädigte Benutzer zu optimieren.
- **Verbesserungen für das Hören:** Einstellungen anpassen, um die Eingabehilfen für hörgeschädigte Benutzer zu optimieren.
- **Erweiterte Einstellungen:** Andere erweiterte Funktionen verwalten.

Bixby

Starten Sie Bixby auf dem Mobilgerät, um Bixby auf Ihrer Galaxy Watch3 einzurichten und Ihren Konversationsverlauf mit Bixby zu überprüfen.

Starten Sie auf dem Mobilgerät die Anwendung **Galaxy Wearable** und tippen Sie **Home** → **Bixby** an.

Samsung Pay

Tätigen Sie Zahlungen ganz bequem und sicher über einen Zahlungsdienst für Mobilgeräte.

Starten Sie auf dem Mobilgerät die Anwendung **Galaxy Wearable** und tippen Sie **Home** → **Samsung Pay** an.



Diese Option ist unter Umständen je nach Region oder Dienstanbieter nicht verfügbar.

Konto und Sicherung

Wenn Sie Ihren Samsung Account registrieren, können Sie über die Samsung Cloud Daten der Galaxy Watch3 sichern oder wiederherstellen. Außerdem können Sie Ihren Samsung Account verwenden, um eine Fernverbindung mit Ihrem Mobilgerät und der Galaxy Watch3 herzustellen und den Anpassungsdienst festzulegen.

Starten Sie auf dem Mobilgerät die Anwendung **Galaxy Wearable** und tippen Sie **Home** → **Konto und Sicherung** an.



- Sichern Sie Ihre Daten regelmäßig, indem Sie sie in Samsung Cloud oder auf einem Computer speichern, um sie im Falle von Beschädigungen oder Verlust aufgrund versehentlicher Rücksetzung auf die Werkseinstellungen wiederherstellen zu können.
- Weitere Informationen dazu, wie Sie die Daten der Galaxy Watch3 sichern und wiederherstellen, finden Sie unter „[Daten der Galaxy Watch3 verwalten](#)“.
- **Samsung Account:** Fügen Sie Ihren Samsung Account auf der Galaxy Watch3 hinzu.
- **Automatische Sicherung:** Sichern Sie die Daten Ihrer Galaxy Watch3 und sehen Sie sich diese jederzeit auf anderen Geräten an.
- **Daten sichern:** Sichern Sie die Anwendungsdaten und Einstellungen der Galaxy Watch3 sicher in der Cloud.
- **Daten wiederherstellen:** Stellen Sie die gesicherten Daten auf dem gewünschten Gerät wieder her.
- **Sicherung löschen:** Löschen Sie die gesicherten Daten aus der Cloud.
- **Remote-Verbindung:** Einstellen, dass die Galaxy Watch3 eine Fernverbindung zum mobilen Netzwerk oder WLAN herstellt, wenn keine Bluetooth-Verbindung zwischen den Geräten möglich ist. Um diese Funktion zu verwenden, melden Sie sich in Ihrem Samsung Account an.
- **Personalisierter Dienst:** Stellen Sie ein, dass Ihnen die Galaxy Watch3 nach der Analyse Ihrer Gewohnheiten je nach Standort und Situation die richtige Funktion bereitstellt.



Diese Funktion ist verfügbar, sobald Sie die Galaxy Watch3 mit einem Mobilgerät verbinden, das die Anpassungsdienst-Plattform 2.2 oder höher unterstützt. Sobald Sie den Nutzungsbedingungen des Anpassungsdienstes zugestimmt haben, starten Sie die Anwendung **Einstellungen** auf dem Mobilgerät, tippen Sie **Konten und Sicherung** → **Konten** → **Samsung Account** → **Datenschutz** → **Personalisierter Dienst** an und aktivieren Sie anschließend den Schalter **Personalisierter Dienst**.

Daten der Galaxy Watch3 verwalten

Sichern Sie Ihre persönlichen Daten, Anwendungsdaten und Einstellungen auf der Galaxy Watch3. Sichern Sie vertrauliche Informationen und greifen Sie später darauf zu oder lassen Sie die Daten der Galaxy Watch3 automatisch sichern, damit Sie jederzeit auf anderen Geräten darauf zugreifen können.



- Auf der Galaxy Watch3 gespeicherte Musik- und Bilddateien werden nicht gesichert.
- Für die Anwendung Samsung Health werden nur die Aufzeichnungen der letzten 28 Tage auf der Galaxy Watch3 gespeichert. Um gespeicherte Aufzeichnungen anzuzeigen, die mehr als 28 Tage zurückliegen, installieren Sie die Anwendung Samsung Health auf dem verbundenen Mobilgerät und sichern Sie die Daten automatisch.

Daten sichern

- 1 Starten Sie auf dem Mobilgerät die Anwendung **Galaxy Wearable** und tippen Sie **Home** → **Konto und Sicherung** an.
- 2 Tippen Sie **Daten sichern** an.
- 3 Wählen Sie die Daten aus, die Sie sichern möchten, und tippen Sie dann **Sichern** an.
Die Daten der Galaxy Watch3 werden in der Samsung Cloud gesichert.

Daten wiederherstellen

- 1 Starten Sie auf dem Mobilgerät die Anwendung **Galaxy Wearable** und tippen Sie **Home** → **Konto und Sicherung** an.
- 2 Tippen Sie **Daten wiederherstellen** an.
- 3 Tippen Sie ▼ an und wählen Sie ein Gerät aus, auf dem die Daten wiederhergestellt werden sollen.
- 4 Markieren Sie die Elemente, die Sie wiederherstellen möchten, und tippen Sie **Wiederherstellen** an.
Die gesicherten Daten werden auf Ihrer Galaxy Watch3 wiederhergestellt.

Telefonereinstellungen synchronisieren

Ändern Sie die Synchronisierungseinstellungen für Ihre Galaxy Watch3 und das verbundene Mobilgerät. Starten Sie auf dem Mobilgerät die Anwendung **Galaxy Wearable** und tippen Sie **Home** → **Telefonereinstell. synchronisieren** an.



Auf einigen Mobilgeräten werden die Funktion **Telefonereinstell. synchronisieren** oder einige ihrer Optionen möglicherweise nicht unterstützt.

- **„Nicht stören“ synchronisieren:** Einstellungen für den Nicht-stören-Modus zwischen Galaxy Watch3 und verbundenem Mobilgerät synchronisieren.
- **WLANs synchronisieren:** Die auf dem Mobilgerät gespeicherte WLAN-Liste mit der Galaxy Watch3 synchronisieren.

Software-Update für Uhr

Mithilfe des Firmware-over-the-Air-Diensts (FOTA) kann die Galaxy Watch3 direkt auf die neueste Softwareversion aktualisiert werden. Sie können die Aktualisierungseinstellungen auch ändern.

Starten Sie auf dem Mobilgerät die Anwendung **Galaxy Wearable** und tippen Sie **Home** → **Software-Update für Uhr** an.

- **Herunterladen und installieren:** Updates manuell suchen und herunterladen.
- **Automatisch über WLAN laden:** Die Galaxy Watch3 lädt automatisch Aktualisierungen herunter, wenn eine Verbindung mit einem WLAN besteht.
- **Letzte Aktualisierung:** Informationen zum letzten Software-Update anzeigen.

Tipps und Benutzerhandbuch

Rufen Sie Informationen zur grundlegenden Bedienung, Tipps für die Verwendung der Galaxy Watch3 und das Benutzerhandbuch auf. Nach der Aktivierung der mobilen Netzwerkverbindung auf der Galaxy Watch3 können Sie auch verschiedene andere Netzwerkdienste nutzen.

Starten Sie auf dem Mobilgerät die Anwendung **Galaxy Wearable** und tippen Sie **Home** → **Tipps und Benutzerhandbuch** an.

- **Optimalere Nutzung Ihrer Uhr:** Sehen Sie sich Tipps zur Nutzung der Galaxy Watch3 an.
- **Benutzerhandbuch:** Sehen Sie sich Informationen zur Verwendung der Galaxy Watch3 an.
- **Einrichten eines Mobilnetzes:** Anzeigen, wie Sie das mobile Netzwerk auf der Galaxy Watch3 aktivieren können.



Einrichten eines Mobilnetzes wird auf dem Bluetooth-Modell nicht angezeigt.

Info zur Uhr

Rufen Sie den Status der Galaxy Watch3 und weitere Informationen auf.

Starten Sie auf dem Mobilgerät die Anwendung **Galaxy Wearable** und tippen Sie **Home** → **Info zur Uhr** an.

- **Akku:** Hier sehen Sie die verbleibende Akkuladung und Nutzungszeit des Geräts. Bei Bedarf können Sie Akku sparen, indem Sie die Energiesparmodus-Funktionen aktivieren und den Akku optimieren.



Mit der erwarteten verbleibenden Nutzungszeit wird angezeigt, wie lange der Akku noch hält. Die verbleibende Nutzungszeit kann je nach Geräteeinstellungen und Betriebsbedingungen variieren.

- **Speicher:** Hier sehen Sie, wie viel Speicherplatz auf dem Gerät belegt und wie viel noch frei ist. Um nicht benötigte Dateien zu löschen, tippen Sie **Bereinigen** an.



Die tatsächlich verfügbare Kapazität des internen Speichers ist kleiner als angegeben, da das Betriebssystem und die Standardanwendungen Teile des Speichers belegen. Die verfügbare Kapazität ändert sich möglicherweise nach einer Aktualisierung des Geräts.

- **Arbeitsspeicher:** Hier sehen Sie, wie viel Arbeitsspeicher auf dem Gerät verwendet wird und wie viel noch frei ist. Um den genutzten Arbeitsspeicher zu verringern und so die Leistung der Galaxy Watch3 zu erhöhen, wählen Sie Anwendungen in der Anwendungsliste aus und tippen Sie **Bereinigen** an.
- **Gerät:** Verschiedene Informationen zur Galaxy Watch3 anzeigen (beispielsweise WLAN-MAC-Adresse, Bluetooth-Adresse und Seriennummer).
- **Rechtliche Informationen:** Zeigen Sie rechtliche Informationen zum Gerät an, z. B. die Open-Source-Lizenz. Sie können auch einstellen, dass die Galaxy Watch3 die Diagnose- und Nutzungsdaten des Geräts automatisch an Samsung sendet.
- **Softwareinformationen:** Rufen Sie den Software- und Sicherheitsstatus der Galaxy Watch3 ab.
- **Akkuinformationen:** Die Akkuinformationen der Galaxy Watch3 anzeigen.
- **Unbekannte Apps installieren:** Installation von Anwendungen aus unbekanntem Quellen auf der Galaxy Watch3 zulassen.

Ziffernblätter

Sie können das Aussehen der auf dem Ziffernblatt angezeigten Uhr ändern.

Starten Sie die Anwendung **Galaxy Wearable** auf Ihrem Mobilgerät und tippen Sie **Ziffernblätter** an. Wählen Sie dann eine Kategorie und anschließend den gewünschten Uhrentyp aus. Der ausgewählte Uhrentyp wird heruntergeladen und auf das Ziffernblatt angewandt.

Tippen Sie **Anpassen** an, um die Bildschirmfarben oder -elemente (z. B. Zeiger und Ziffernblätter) zu ändern oder auch Elemente für die Darstellung auf dem Bildschirm der Watch auszuwählen.

Uhrentypen nach Ihrem Stil entwerfen

Verändern Sie den Uhrentyp der Galaxy Watch3 in ein Muster, das eine Farbkombination aus einem von Ihnen aufgenommenen Foto verwendet. Sie können den Uhrentyp der Galaxy Watch3 an jeden Modestil anpassen.



Diese Funktion ist nur auf bestimmten Samsung- oder Android-Geräten verfügbar.

- 1 Starten Sie die Anwendung **Galaxy Wearable** auf Ihrem Mobilgerät und tippen Sie **Ziffernblätter** an.
- 2 Tippen Sie **Meine Ziffernblätter** an und wählen Sie **Eigener Stil** aus.
- 3 Tippen Sie **Anpassen** → **Kamera** an.
Um ein Foto auszuwählen, das auf Ihrem Mobilgerät gespeichert ist, tippen Sie **Galerie** an.
- 4 Tippen Sie  an, um ein Foto aufzunehmen, und tippen Sie anschließend **OK** an.
- 5 Ziehen Sie den kreisförmigen Rahmen über das Foto, um die gewünschten Farben auszuwählen.
Ziehen Sie zum Ändern der Größe des kreisförmigen Rahmens eine Ecke des Rahmens.
- 6 Wählen Sie einen Mustertyp aus und tippen Sie **Fertig** an.
- 7 Tippen Sie **Speichern** an.
Der Uhrentypen der Galaxy Watch3 wird in den „Mein Stil“-Uhrentyp geändert.

Entdecken

Sie können empfohlene Uhrtypen und Anwendungen über die Anwendung **Galaxy Store** herunterladen.

Starten Sie auf dem Mobilgerät die Anwendung **Galaxy Wearable** und tippen Sie **Entdecken** an.

Anhang

Rat und Hilfe bei Problemen

Bitte sehen Sie sich die folgenden möglichen Problembhebungen an, bevor Sie sich an ein Servicezentrum von Samsung wenden. Unter Umständen sind nicht alle beschriebenen Situationen für Ihre Galaxy Watch3 relevant.

Auf dem QuickPanel werden Netzwerk- oder Servicefehlermeldungen angezeigt

- Der Empfang wird möglicherweise unterbrochen, wenn an einem Standort das Signal schwach oder der Empfang schlecht ist. Wechseln Sie den Standort und versuchen Sie es erneut. Wenn Sie sich bewegen, wird die Fehlermeldung möglicherweise wiederholt angezeigt.
- Für den Zugriff auf einige Optionen benötigen Sie ein Abonnement. Weitere Informationen erhalten Sie von Ihrem Netzbetreiber.

Die Galaxy Watch3 lässt sich nicht einschalten

Ist der Akku vollständig entladen, lässt sich die Galaxy Watch3 nicht einschalten. Laden Sie den Akku vollständig auf, bevor Sie die Galaxy Watch3 einschalten.

Der Touchscreen reagiert langsam oder fehlerhaft

- Wenn Sie am Touchscreen einen Bildschirmschutz oder optionales Zubehör angebracht haben, funktioniert der Touchscreen möglicherweise nicht richtig.
- Wenn Sie Handschuhe tragen, Ihre Hände beim Antippen des Touchscreens schmutzig sind oder Sie den Touchscreen mit einem spitzen Gegenstand oder den Fingerspitzen antippen, funktioniert der Touchscreen möglicherweise nicht richtig.
- Durch Feuchtigkeit oder Kontakt mit Wasser können Fehlfunktionen des Touchscreens verursacht werden.
- Starten Sie die Galaxy Watch3 neu, um vorübergehende Softwarefehler zu beheben.
- Vergewissern Sie sich, dass auf der Galaxy Watch3 die neueste Softwareversion installiert ist.
- Sollte der Touchscreen Kratzer oder Beschädigungen aufweisen, suchen Sie ein Samsung-Servicezentrum auf.

Die Galaxy Watch3 reagiert nicht oder weist Fehler auf

Probieren Sie folgende Lösungsvorschläge aus. Besteht das Problem weiterhin, wenden Sie sich an ein Samsung-Servicezentrum.

Galaxy Watch3 neu starten

Wenn die Galaxy Watch3 nicht mehr reagiert oder abstürzt, müssen möglicherweise Anwendungen geschlossen und die Galaxy Watch3 aus- und dann wieder eingeschaltet werden.

Neustart erzwingen

Wenn die Galaxy Watch3 nicht reagiert, halten Sie die Home-Taste und die Zurück-Taste mindestens 7 Sekunden lang gleichzeitig gedrückt, um das Gerät neu zu starten.

Galaxy Watch3 zurücksetzen

Falls diese Vorschläge das Problem nicht beheben, setzen Sie das Gerät auf die Werkseinstellungen zurück.

Tippen Sie auf dem Anwendungsbildschirm  (**Einstellungen**) → **Allgemein** → **Zurücksetzen** an. Alternativ starten Sie auf dem Mobilgerät die Anwendung **Galaxy Wearable** und tippen Sie **Home** → **Allgemein** → **Zurücksetzen** → **Zurücksetzen** an. Erstellen Sie vor dem Zurücksetzen auf die Werkseinstellungen unbedingt eine Sicherungskopie aller wichtigen Daten, die auf der Galaxy Watch3 gespeichert sind.

Die Galaxy Watch3 wird nicht von anderen Bluetooth-Geräten erkannt

- Stellen Sie sicher, dass die drahtlose Bluetooth-Funktion auf der Galaxy Watch3 aktiviert ist.
- Setzen Sie die Galaxy Watch3 zurück und versuchen Sie es erneut.
- Stellen Sie sicher, dass sich die Galaxy Watch3 und das andere Bluetooth-Gerät innerhalb der Bluetooth-Verbindungsreichweite (10 m) befinden. Der Abstand kann je nach Umgebung variieren, in der die Geräte verwendet werden.

Lässt sich das Problem durch o. g. Schritte nicht beheben, wenden Sie sich an ein Samsung Servicezentrum.

Es besteht keine Bluetooth-Verbindung oder die Verbindung zwischen der Galaxy Watch3 und dem Mobilgerät wird unterbrochen

- Die Bluetooth-Funktion muss auf beiden Geräten aktiviert sein.
- Zwischen den Geräten sollten sich keine Hindernisse wie Wände oder elektrische Geräte befinden.
- Stellen Sie sicher, dass die neueste Version der Galaxy Wearable-Anwendung auf dem Mobilgerät installiert ist. Aktualisieren Sie gegebenenfalls die Anwendung „Galaxy Wearable“ auf die neueste Version.
- Stellen Sie sicher, dass sich die Galaxy Watch3 und das andere Bluetooth-Gerät innerhalb der Bluetooth-Verbindungsreichweite (10 m) befinden. Der Abstand kann je nach Umgebung variieren, in der die Geräte verwendet werden.
- Starten Sie beide Geräte neu und öffnen Sie die Galaxy Wearable-Anwendung auf dem Mobilgerät erneut.

Anrufe werden nicht verbunden

- Stellen Sie sicher, dass die Galaxy Watch3 über Bluetooth mit einem Mobilgerät verbunden ist. Wenn die Galaxy Watch3 per Fernverbindung mit dem Mobilgerät verbunden ist, können Sie keine eingehenden Anrufe annehmen.
- Überprüfen Sie, ob das Mobilgerät und die Galaxy Watch3 auf das richtige Mobilfunknetzwerk zugreifen.
- Stellen Sie sicher, dass die Anrufsperrung für die auf dem Mobilgerät gewählte Rufnummer nicht aktiviert ist.
- Stellen Sie sicher, dass die Anrufsperrung für die Telefonnummer des eingehenden Anrufs auf dem Mobilgerät nicht aktiviert ist.
- Prüfen Sie, ob der Nicht-stören-, Kino- oder Nachtmodus aktiviert ist. Wenn einer der Modi aktiviert ist, schaltet sich der Touchscreen bei eingehenden Anrufen nicht ein. Drücken Sie die Home-Taste oder die Zurück-Taste, um den Bildschirm einzuschalten und den eingehenden Anruf zu prüfen.

Angerufene hören Sie während des Anrufs nicht

- Stellen Sie sicher, dass Sie das eingebaute Mikrofon nicht verdecken.
- Stellen Sie sicher, dass Sie das Mikrofon nah an Ihren Mund halten.
- Wenn Sie ein Bluetooth-Headset verwenden, stellen Sie sicher, dass es ordnungsgemäß verbunden ist.

Beim Telefonieren höre ich ein Echo

Passen Sie die Lautstärke an oder wechseln Sie den Standort.

Die Verbindung zum Mobilfunknetz oder Internet wird häufig unterbrochen oder die Audioqualität ist schlecht

- Stellen Sie sicher, dass die interne Antenne der Galaxy Watch3 nicht verdeckt wird.
- Der Empfang wird möglicherweise unterbrochen, wenn an einem Standort das Signal schwach oder der Empfang schlecht ist. Möglicherweise treten die Verbindungsprobleme aufgrund von Problemen an der Basisstation des Diensteanbieters auf. Wechseln Sie den Standort und versuchen Sie es erneut.
- Wenn Sie sich während der Verwendung des Geräts bewegen, werden Drahtlosnetzwerkdienste möglicherweise aufgrund von Problemen mit dem Netzwerk des Diensteanbieters deaktiviert.

Der Akku lädt nicht ordnungsgemäß (bei Verwendung eines von Samsung zugelassenen Ladegeräts)

- Verbinden Sie die Galaxy Watch3 ordnungsgemäß mit der induktiven Ladestation.
- Besuchen Sie ein Samsung-Servicezentrum und lassen Sie den Akku ersetzen.

Der Akku entlädt sich schneller als nach dem Kauf

- Wenn Sie die Galaxy Watch3 oder den Akku sehr niedrigen oder sehr hohen Temperaturen aussetzen, verringert sich möglicherweise die Kapazität.
- Durch die Verwendung einiger Anwendungen wird der Akkuverbrauch erhöht.
- Der Akku ist ein Verbrauchsgegenstand und die Kapazität verringert sich im Laufe der Zeit.

Die Galaxy Watch3 ist heiß

Die Galaxy Watch3 erwärmt sich möglicherweise stark, wenn Sie Anwendungen nutzen, die viel Strom benötigen, oder wenn auf der Galaxy Watch3 Anwendungen über längere Zeit aktiv sind. Dies ist normal und wirkt sich nicht auf die Lebensdauer oder Leistung der Galaxy Watch3 aus.

Falls die Galaxy Watch3 überhitzt oder länger heiß ist, sollten Sie das Gerät eine Zeit lang nicht verwenden. Erhitzt sich die Galaxy Watch3 weiterhin stark, wenden Sie sich an ein Servicezentrum von Samsung.

Die Galaxy Watch3 kann den aktuellen Standort nicht ermitteln

Die Galaxy Watch3 verwendet die Standortinformationen Ihres Mobilgeräts. GPS-Signale werden an einigen Orten möglicherweise gestört, z. B. in Gebäuden. Legen Sie fest, dass das Mobilgerät Ihren aktuellen Standort über WLAN oder ein mobiles Netzwerk ermittelt.

Auf der Galaxy Watch3 gespeicherte Daten wurden gelöscht

Erstellen Sie immer eine Sicherungskopie aller wichtigen Daten, die auf der Galaxy Watch3 gespeichert sind. Andernfalls können Sie die Daten nicht wiederherstellen, falls sie beschädigt oder gelöscht werden. Samsung ist nicht für den Verlust von Daten verantwortlich, die auf der Galaxy Watch3 gespeichert sind.

Zwischen dem Gehäuse und der Galaxy Watch3 befindet sich eine kleine Lücke

- Diese Lücke ist ein wichtiges Herstellungsmerkmal. Einige Teile bewegen sich möglicherweise ganz leicht oder vibrieren.
- Mit der Zeit kann die Reibung zwischen den Teilen dazu führen, dass diese Lücke etwas größer wird.

Im Speicher der Galaxy Watch3 ist nicht ausreichend freier Speicherplatz verfügbar

Löschen Sie nicht benötigte Daten, beispielsweise im Zwischenspeicher, mit der Galaxy Wearable-Anwendung oder entfernen Sie nicht verwendete Anwendungen oder Dateien manuell, um Speicherplatz freizugeben.

Akku entfernen

- **Wenden Sie sich an ein autorisiertes Servicecenter, wenn der Akku entnommen werden soll. Eine Anleitung zum Entfernen des Akkus erhalten Sie unter www.samsung.com/global/ecodesign_energy**
- Aus Sicherheitsgründen **dürfen Sie nicht versuchen, den Akku zu entnehmen**. Wird der Akku nicht ordnungsgemäß entfernt, kann dies zu Schäden an Akku und Gerät, zu Verletzungen und/oder zu einer Beeinträchtigung der Sicherheit des Geräts führen.
- Samsung ist nicht für Schäden oder Verluste haftbar (ob vertragsbezogen oder in Bezug auf unerlaubte Handlungen, einschließlich Fahrlässigkeit), die durch das Nichtbefolgen dieser Warnungen und Anweisungen entstehen, außer bei Tod oder Verletzung infolge von Fahrlässigkeit seitens Samsung.

Copyright

Copyright © 2020 Samsung Electronics Co., Ltd.

Dieses Handbuch ist durch internationale Copyright-Gesetze geschützt.

Diese Anleitung darf weder als Ganzes noch in Teilen reproduziert, vertrieben, übersetzt oder in anderer Form oder mit anderen Mitteln elektronischer oder mechanischer Art übertragen werden. Dazu zählt auch das Fotokopieren, Aufzeichnen oder Speichern in jeglicher Art von Informationsspeicher- und -abrufsystem.

Marken

- SAMSUNG und das SAMSUNG-Logo sind eingetragene Marken von Samsung Electronics Co., Ltd.
- Bluetooth® ist eine weltweit eingetragene Marke von Bluetooth SIG, Inc.
- Wi-Fi®, Wi-Fi Direct™, Wi-Fi CERTIFIED™ und das Wi-Fi-Logo sind eingetragene Marken der Wi-Fi Alliance.
- Alle weiteren Marken und Copyrights sind Eigentum ihrer jeweiligen Besitzer.